Kabbalah

En de Psychotische Hel waar we in leven

Welkom in Kabbalah-land

Deel 2.3.2a

Inleiding

- Jodendom 2.0: JodeoChrIslam, het Abraham theater met in de hoofdrol, uiteraard, de joden en de 2 tegenspelers Jezus en Mohammed, die de joden zogenaamd haten maar houden van de joodse god, YHWH, en niets liever willen dan de slaven van de joden zijn;
- We hebben al gezien dat het NT copy-paste is van de OT;
- We hebben ook al gezien dat de joden en moslims tegelijkertijd en gezamelijk de Koran en Zohar geschreven hebben;
- We zullen nu gaan zien dat de Koran copy-paste van het OT en NT is;
- Alle 3 religies hebben YHWH als hun god en zien de joden als het uitverkoren volk;
- Zoals YaH het heeft voorgeschreven zijn de christenen en moslims jaloers op de joden omdat zij uitverkoren zijn en dat is de reden voor hun irrationele haat;
- Die haat is irrationeel, het zijn allemaal joodse sprookjes, echter alle echte oppositie voor het superieure gedrag van Joden wordt daardoor ook irrationeel genoemd. Christendom en Islam zijn beide bedacht om af te leiden van de realiteit en elke oppositie te kunnen scharen onder irrationele haat. Gecontroleerde oppositie is dat;
- Ondertussen roepen alle 3 de collectieve psychosen op tot de complete vernietiging van alle heidenen en pagans: de mensen die in de realiteit leven en weigeren in de joodse god, YHWH, te geloven;
- Het doel van JodeoChrIslam is de gehele wereld in psychotische schizofrenen te veranderen en iedereen die weigert te buigen voor deze krankzinnigheid te holocausten. Ze moeten in de hel AKA het vuur branden tot in eeuwigheid.

- Deze presentatie is in 2 delen zodat het niet te lang wordt.

- Eerst een opfrissing van Spanje en de boeken van de 3 psychosen.

Zohar, Koran en Bijbel

The Zohar in Moslem and Christian Spain, Ariel Bension, 1932, P. 2

The Zohar is also impregnated with the colour and beauty that tinged Jewish life in the Spanish Peninsula, strengthening the belief that its last revision occurred in that country, where three great faiths—the Jewish, the Christian and the Mohammedan—developed and brought forth some of the finest fruits of their mystical inspiration. Warmed by the same sun, nourished by the same original source of Faith, they grew side by side, resembling and influencing each other on the spiritual plane, even as children of one family resemble and influence each other on the physical plane.

That beautiful page of Jewish history, written during the five centuries of domicile in the Spanish Peninsula, could be set to music. The stately rhythm of a wedding march, through which runs a thread of joy. The joy of a living creativeness. Second only to their great spiritual creativeness in the old Homeland in Judæa. Greater than the other, if we do not reckon the spiritual messages of the Prophets and the Psalmists.

The Arabs—brother-race to the Jews—also made one of the most significant contributions to artistic and cultural life during their residence in Spain. The flowering of the Moslem genius, during their comparatively short sojourn in Spain, was greater than anything they were able to achieve in any one of the many countries they call their own, and where Arab national life has the freest chance to develop. Their creations in stone—the Alhambra in Granada, the Mosque in Cordoba, and the Giralda in Seville, to mention the greatest—were the outward symbols of the spiritual and intellectual flowering that came to them in the Peninsula, while the mystical and literary creations are an even more surprising evidence of the sort of offspring that may come from a happy marriage. The mating of an Oriental people with a land abounding in Oriental seductiveness.

P. 4

At a time when spiritual creativeness in the rest of the world was at a low ebb, three great cultures—the Jewish, the Christian and the Mohammedan—flowered and rose to supreme heights in the Peninsula. In close proximity they influenced and stimulated each other. Yet each made a distinct contribution of its own. It is with the special contribution of Israel that this book is to occupy itself. With the growth of Jewish mysticism, which, with the creation of the Zohar, added the third great source to the spiritual treasure of Israel. In the course of our study we shall see the influence exerted by this Jewish mysticism on both Jews and non-Jews. Also the influence exerted upon it by Christian and Moslem mystics. And particularly the influence exerted upon them by the Zohar.

P. 6

But it was in Toledo that the centre of Jewish life was focussed and whence went forth the authoritative word to the Jews of the whole world. Spiritual leadership came from there. For, although the High Schools of Babylon were still

Nevertheless, all the currents and streams of Judaism flowed together here and were deepened into new forms. Men of great wisdom, each one able to lead a school of thought, followed each other, their names as familiar to the great outside world as to their own countrymen. A nostalgia very akin to modern Zionism found its protagonist in the great Chasdai Ibn Chaprut, Minister for Foreign Affairs in Cordoba.

P. 7

Judaism had already established itself in a position of classical importance in the Peninsula when mysticism made its startling appearance from the eleventh to the thirteenth centuries. A period of life and creation. After more than a

raised its head. All that was fine and high in Jewish thinking, all that liberates human thought and is the basis of the development of the human spirit, bloomed once again. The Rabbinic and Talmudic treasures, which the sons of Judæa and of Babylon brought with them to this new home, were developed, broadened and deepened.

P. 8

The new communities, composed of exiles from Spain, Italy, Greece and Africa were far from being homogeneous, giving evidence of all the chaotic conditions that come with uprooting and dispersion. Home, synagogue and public life

P. 9

accomplishment and were already in a state of decline. This was especially true of Turkey, whither the great majority of the Sepharadim went. Security of life was paid for by the

Zohar, Koran en Bijbel

P. 15

The student of Spanish history can trace a direct line and a steady growth of this phase of the Spanish genius from the pre-mystical period to the appearance of Don Quixote, who may be regarded as the standardbearer of that fantastic spirit of adventure that informed all Spanish endeavour. He will find it: (*a*) In the pre-mystical period, when men concerned themselves with tearing aside the veil that separated earth from heaven and life from death. (*b*) In the mystical period, when the mystics sought to give us a definite picture of those unknown realms of the spirit which they had probed at the cost of the abnegation of self and the denial of the demands of the flesh: the period that witnessed such Christian mystical creations as those of Ramon Lulle; such Mohammedan creations as those of Ibn Arabi, Ibn Tufail; and such Jewish creations as those of the Kabbala and Zohar. (*c*) In the period, two centuries later, when men set forth to discover the lands beyond the borders of the known world, making Spain the first European nation to penetrate Asia and to put the world in contact both with the old culture of the East and with the primitive culture of the New World. The first to bring to Europe the language and wisdom of Oriental nations; to plant the seed for the growth of new sciences, broadening the horizon, and enriching both the imagination and art with a wealth of new and exotic material. (*d*) In the golden era of Spanish literature, when Cervantes introduced us to undiscovered realms of the imagination—realms dominated by the same mystical spirit, as informed the works of the mystics of the twelfth and thirteenth centuries. It is this mysticism, giving as it does a fantastic turn to the actions of Don Quixote, which earthbound spirits find so hard to understand and to identify with Cervantes' undoubted genius.

P. 17

The inhabitants of the Peninsula, during the pre-mystical and the mystical periods, were a conglomeration of races and creeds, each throwing his contribution into the melting pot of Spanish culture. In the creation of literary and spiritual values the barriers that usually separate man from man were let down and men were able to regard each other with mutual appreciation and understanding. But it was in the realm of mysticism particularly that the mystics of the three faiths inspired and stimulated each other and gave birth to distinct similarities in their respective creations.

P. 25

In order to compare the Zohar with other mystical works of Spanish origin we must probe beneath the surface and into the hidden meaning, so as to find the many parallels that prove the common source. We find that the mystical element is practically the same in the work of all the Masters who flourished before the Golden Era. Innumerable points of contact occur in the work of the mystics of the three great faiths living side by side in the Peninsula: the Jewish, the Christian and the Moslem. Most of the mystics make use of

Zohar, Koran en Bijbel

P. 28 - 29

P. 68 - 69

SOME SIMILARITIES IN THE WORK OF THE SPANISH MYSTICS

EXAMINING the ingredients that went into the final revision of the Zohar, we see : (1) That some had their counterpart in other mystical works created in the Peninsula ; that some were new and quite Spanish in conception and imagery. (2) That, like the Bible, it was the work of many hands and of many elements re-created, re-invested with life, and compiled by a master whose native soil could not have been other than Spanish. And it was the Spain of the mystics : of Maimonides and of Ibn Gabirol ; of Ibn Ayshun, Ibn Tufail, Ibn Arabi, Ibn Hazm and Ibn Massara ; of Ramon Lulle, of Santa Teresa, of Juan de la Cruz, and of Louis de Leon ; of Moses de Leon, of Alatif, and of Abulafia.

In spite of the differences in form, in language, in the manner of interpretation, in the mode of expression and, not least, surely, in the religious viewpoint, there is yet discernible in the creations which they have left us a chord that unites them. In studying the masterpieces of the mystics belonging to the three great religions—in all of which, it is significant to note, there is no trace of the influence of that Hellenism that distinguished the work of the mystics in other European countries—we find, apart from innumerable single instances, that certain dominant likenesses in the work of the three groups may be grouped together under a series of headings somewhat roughly divided as follows : (1) In Their Practical Methods. (2) In the Intensity with which They Probe to the Core of the Mysteries. (3) In Their Conception of the Divine Pantheism. (4) In Their Use of Allegorical Symbols. (5) In Their Conception of Paradise and Hell. (6) In the Manner of Their Preparation for the Union with God. (7) In Basing their Revelations on Verses from the Holy Books. And in various other special points of resemblance.

FURTHER SIMILARITIES IN THE WORK OF THE SPANISH MYSTICS

SUCH, then, are the broad lines along which the works of the mystics of the three faiths which flourished in the Peninsula are found to bear resemblances to each other. These are the general similarities. Further and more particular similarities may be noted by the student of the period under discussion :

(*a*) In comparing the doctrine of the Zohar with that of the Spanish Illuministic School of Ibn Massara of Cordoba.

(*b*) In the style and particularly in the novelty of the methods of his distinguished disciple Ibn Arabi—methods hitherto unknown to Islamic tradition, even as the methods of the Zohar proved novel to Jewish tradition.

(*c*) In their manner of clothing their ideas in the brilliant, floating garments of poetic imagery.

(*d*) In the fact that they considered mystical revelation as superior to all other oral religious tradition.

But the most striking points on which we find Ibn Arabi and the Zohar in agreement are the following :

1. That Light is the symbol of God and of His Divine manifestations, while darkness is the symbol of matter.
2. That letters and numbers have ideological value.
3. That a serious interpretation must be placed on the meaning of dreams. *The Zohar* tells us that amongst the phenomena of life, sleep is the one most shrouded in mystery. In sleep, the living feel the foretaste of death. In sleep, the soul feels the thrill of liberation from the shackles of the body. Eagerly it goes forward to experience the marvels lying in wait for it in the realms of the imagination. In dreams there is something higher than the senses and only one degree lower than prophecy. In sleep, supersensual beings surround the sleeper and influence him both for good and evil.
4. That creation took place from a point or circle emanating from the Infinite, and that from this point all other circles or creations emanate in turn.
5. That the stars exert an influence upon human life.

One of the mysteries of human life, *the Zohar* contends, is the influence exerted by the stars upon man. A relationship exists : (a) Between the stars and humanity as a whole. (b) Between the stars and each individual. (c) Between the stars and the various racial divisions. (d) Between the stars and the differences that distinguish the various nations from each other. (e) Between the stars and the mission appointed to each nation in the world. At the same time, *the Zohar* believes that this influence is limited and that there is also free will.

Qabbalah, the Philosophical Writings, Zie afdruk vh boek op slide 32. P. xiii

Alle religies, zelfde psychose, allemaal joods 'Paganisme'.

The student of Assyriology and ancient Babylonian thought, will find many similarities between it and the ancient Hebrew Qabbalah. Both are Semitic but in germ derived, I think, from other sources. The student of archaic Hindu Aryan thought will also notice many similarities, especially in the Upanishads of the Vedas, in old Hindu Mythology, also in the Bhagavad-Gita and the Vedantas. Much of the mystery of the Practical Qabbalah will be undoubtedly discovered in the Tantras, but I have not as yet had an opportunity of seeing any of the latter.

Zohar, Koran en Bijbel

P. 53 - 55

Comparing the two conceptions of the future life, as expressed by the Moslem mystics and particularly by *Ibn Arabi* and by *the Zohar*, we find that they have not only much in common, but that much of it is not to be found in the earlier Jewish sources, from which they both borrowed. Similarity is to be noted in the following points :

1. Paradise is located directly above Hell.
2. The soul, in its ascent, is shown to pass through the same number of stages.
3. Sinners are divided into different classes, according to the enormity of their sins, while the Righteous are divided according to their merit.
4. In the principle which guides the mode of punishment, and which is not dogmatic, but ethical.
5. In comparing Hell to a serpent.
6. In the idea that in Hell everything comes from the left side only.
7. In the purification by fire. This is called in *the Zohar* " The River of Fire," and in *Ibn Arabi* " Sirat."
8. In the mystical meaning attributed to the tree which stands in the middle of Paradise and from which depends the life of the souls.
9. In describing the whole of the future life as the concentration and the visioning of the great white light, which is God, and that the aim of all things is to seek a complete understanding of the Infinite.
10. In their method of making every soul see God in the light of the degree it has been able to achieve by reason of its merit.
11. In according a higher place to the mystics and to those who concern themselves with the divine mysteries, and in making them appear to possess a greater capacity for enjoying the Light of God than either the Righteous or the Saints.
12. In the conception that the revelation, or the attainment of the Vision of the Infinite, brings to the ecstasy of joy.
13. In making the celestial Jerusalem the centre around which the whole of the future life revolves.

> *In the Zohar the earthly Jerusalem is the symbol of earthly perfection. It is the heart of the world. In Jerusalem is manifested the Divine Completeness. The love of the King for the Queen is the love of God for Jerusalem.*

14. In the wealth of description and the lavishness of imagery with which the future world is pictured to us.
15. In the development of the more spiritual conception of Paradise.
16. In the manner of dividing Paradise into different departments as, for example : (*a*) For the children who have died before their time. (*b*) For the Righteous. (*c*) For the Martyrs.

P. 72
Stain = geweten

3. Both *Lulle* and *the Zohar* describe Adam and Eve as having been in a perfect state of innocence at the moment of their creation, and as having lived in a such a state until their fall from grace. And that their sin left a stain upon them and upon all who came after them.

P. 77
Divine beauty: Onze teksten jatten en er een idiote draai aan geven dus

And we have seen certain ideas gather force :

1. That the Zohar was revealed and developed in the garden of Spanish mysticism in the Middle Ages.
2. That in it are to be found parallels with works produced by mystics of the other two faiths in Spain : the Christian and the Moslem.
3. That hidden away in its depths are many treasures of divine beauty.

De laatste brief in het OLB is gedateerd in de 13e eeuw, de joden, moslims en christenen vinden ineens 'divine inspiration' om hun boeken te schrijven.....

Het JodeoChrIslam-Theater

Christianity and Islam from a Jewish Perspective (Ishmael, Esau & Us, Episode 2)

Worlds of Wisdom | Rabbi Nir Men...
1,14K abonnees
Abonneren 82 Delen Opslaan

1.487 weergaven 24 okt 2023
From Judaism's perspective, Christianity and Islam are both false religions, aberrations of the original, pristine Torah. On the other hand, two undoubtadly great civilizations emerged from them, that have not only advanced mankind in different stages in history, but actually spread the word of God to the farthest reaches of the world. How can these two claims be reconciled?

Een rabbi legt het theater uit.

In de Koran is er geen Esau als in broer van Jacob.
Esau = Jezus = Isa, de jood.

Abraham en de Christenen

In de Christelijke tijdsrekening leefde de aartsvader Abraham in het jaar 1500 voor Christus. Het Christendom is strikt genomen ontstaan als een aparte stroming binnen het Jodendom, geïnitieerd door Jezus zelf. Maar nadat het eerst een soort 'Christelijke Gemeente' was binnen Israël, sloten zich al snel mensen van buiten Israël bij het Christendom aan. Je mag dus gerust zeggen dat Jezus een soort splijtzwam was, die ervoor zorgde dat er een aparte Joodse en een Christelijke kerk ontstond. Behalve een vredestichter, was Jezus ook een splijtzwam tussen de Joden en de Christenen.

Volgens Wessel zijn conflicten tussen religies in wezen terug te voeren op broedertwisten. "Het bijzondere is dat de eerste verhalen uit de bijbel ook steeds gaan over conflicten tussen broers. Bij de eerste broers, Kaïn en Abel, slaat de oudste de jongste dood. Ismaël en Isaak waren ruziënde zonen van Abraham. Twee kleinzonen van Abraham, Jacob en Esau kregen hooglopende ruzie toen de Jacob zijn oudere broer de zegen van zijn vader aftroggelde. De kinderen van Jakob op hun beurt maken het ook bont, wanneer Jozef door zijn broers in een put wordt gegooid."

so we can say that we have one original
novel which is the the Torah and then
you had two film directors and one of
them made a huge massive motion picture
very very successful followed by
billions called Christianity and that's
one adaptation
not totally faithful to the to the
original it's uh he left some things
behind you can never take such an Epic

Novel and translate it to the screen and
it's going to be perfect so he had his
adaptation and it's inspired by the
novel but he left a lot of things behind
another film director and he's not happy
with this adaptation he says no no no I
want to make another adaptation of the
same original novel so I'm going to take
all the bits that weren't in the first

adaptation and I'm going to make a
motion picture out of them and then he
creates another massive Motion Picture
followed also by billions and it's
called Islam
more than half of mankind sees itself as
walking in some way one way or another
in the footsteps of the biblical figure
called Abraham Abraham

Islam

WAT IS ISLAM?

Het eerste wat men zou moeten weten en goed begrijpen heeft te maken met de betekenis van het woord "Islam".

De islam is niet genoemd naar een persoon zoals het geval is met het Christendom dat genoemd is naar Jezus Christus, of Boedisme dat genoemd is naar Gotama Buddha of Confucianisme dat genoemd is naar Cunfucius of Marxisme dat genoemd is naar Karl Marx. Noch is het genoemd naar een bepaalde stam zoals het Judaïsme genoemd is naar de stam van Judah en Hindoeïsme genoemd is naar de Hindoes. De religie "Islam" is de ware religie van "Allah" en als zodanig is het centrale principe van Allah's (Allah = Arabische vertaling van "God") religie; de totale onderwerping aan Allah's (God's) wil.

Het Arabisch woord "Islam" betekent onderwerping of overgave aan de wil van de enige echte God, die alleen is het waard aanbeden te worden. Iemand die dit doet wordt een 'Moslim' genoemd. Het woord 'Moslim' betekent 'gehoorzaam aan God' , maar het betekent ook 'vredelievend'. Daarom is de Islam geen nieuwe religie die profeet Mohammed (vrede en zegen zij met hem) in de zevende eeuw in Arabië heeft geïntroduceerd, maar het is de ware religie van Allah die toen vervolmaakt werd.

Al-Islaam.com

Islam is de religie die aan Adam was gegeven, de eerste mens en de eerste profeet van God, en het was de religie van alle profeten, die na hem volgden. De naam van God's religie, 'Islam' ,is niet door mensen verzonnen. Het is door God zelf als naam voor Zijn religie gekozen en heeft het duidelijk vernoemd in Zijn laatste openbaring aan de mens. In het laatste geschrift van de Goddelijke openbaring, 'de Qoraan', verklaart God; "Heden heb ik uw religie voor u vervolmaakt, en Mijn gunst aan u voltooid, en Ik heb de Islam voor u als religie gekozen". (Qoraan 5:3).

Islam is niet een religie van een bepaalde etnische groep of een bepaald volk, maar het is de religie voor de gehele mensheid.

In de bijbel staat nergens dat God tegen het volk van Mozes (vrede en zegen zij met hem) of tegen zijn nakomelingen zegt dat hun religie Judaïsme is, noch tegen de volgelingen van Christus dat hun religie Christendom is. Feitelijk was Christus niet eens zijn naam, noch was zijn naam Jezus! De naam "Christus" komt van het Griekse woord "Christos" dat "de gezalfde" betekent. Dat wil zeggen dat Christus een Griekse vertaling is van de Hebreeuwse titel "Messias". De naam "Jezus" aan de andere kant, is een Latijnse verbastering van de Hebreeuwse naam "Esau". Voor de duidelijkheid, zullen we het hier maar houden op "Jezus" (vrede en zegen zij met hem). Wat betreft zijn religie, het was wat hij predikte. Zoals de profeten voor hem, predikte hij onderwerping aan Gods wil; (dat is Islam) en hij waarschuwde tegen de valse goden van de menselijke verbeeltenis. Volgens het Nieuw Testament leerde hij zijn volgelingen als volgt te bidden; "Uw wil geschiede, op aarde als in de Hemel"

Islam

WAT GELOVEN MOSLIMS

De centrale doctrine van Islam heeft betrekking op de Eenheid van God ; Er is niets of niemand anders die het waard is aanbeden te worden dan God. Hij is Volmaakt, Heilig en Eeuwig. Hij is de meest Barmhartige, de meest Genadevolle, en de Aalmachtigste. Hij heeft geen deelgenoten

Hij is de enige, Hij is zichzelf genoeg Hij verwekt niet, noch is hij verwekt, (dit zijn slechts menselijke karakteristieken.)

En niets is Hem in enig opzicht gelijk De Islam brengt een permanente relatie met God tot stand waardoor we bewust worden van zijn aanwezigheid als onze Helper in al onze bezigheden, tijdens ons aardse leven. De eenheid van God is de eerste en belangrijkste pilaar van de Islam en elk andere overtuiging is daarop gebaseerd.

Al-Islaam.com

IslamBasics.com

Profeet Mohammed (vrede en zegen zij met hem) is de laatste gezant van God met de laatste openbaring: "de Qoraan". God de Almachtige, heeft steeds afgezanten met openbaringen naar de mens gestuurd, om Zijn bestaan, wil en wetten te verkondigen. God de Alwetende leert ons via de Qoraan dat naar ieder volk een profeet is gestuurd. De boodschap van elke boodschapper, vóór profeet Mohammed (vrede en zegen zij met hem), was altijd specifiek en alleen gericht aan diens volk. Zo ook profeet Jezus (vrede en zegen zij met hem).

Jezus zelf zei (volgens de Bijbel): "Ik ben slechts gezonden tot de verloren schapen van het huis Israël"(Bijbel ,Matteus 15:24-26).

Profeet Mohammed (vrede en zegen zij met hem), was de enige wereld profeet, met een boodschap, gericht tot de gehele mensheid.

Allah de alwetende, schepper van alles, openbaarde in de heilige Qoraan het volgende : "Zeg, o' mensheid, ik ben u allen tot een boodschapper van Allah" (Qoraan 7:159).

The Prophet's last Wish

Allah the Almighty declared in the Glorious Quran:

"And who turns away from the religion of Abraham (Islamic Monotheism) except him who befools himself? Truly, We chose him in this world and verily, in the Hereafter he will be among the righteous.

When his Lord said to him: "Submit (be a Muslim)!" He said: "I have submitted myself (as a Muslim) to the Lord of the Alamin (mankind, jinn and all that exists)."

And this (submission to Allah, Islam) was enjoined by Abraham upon his sons and by Jacob, (saying): "O my sons! Allah has chosen for you the true religion, then die not except in the Faith of Islam (as Muslims -- Islamic Monotheism)."

Or were you witnesses when death approached Jacob? When he said unto his sons: "What will you worship after me?" They said: "We shall worship you (Ilah (God - Allah) the Ilah (God) of your fathers, Abraham, Ishmael, Isaac, One Ilah (God), and to Him we submit (in Islam)."

That was a nation who had passed away. They shall receive the reward of what they earned and you of what you earn. And you will not be asked of what they used to do.

Islam

De **islam** (Arabisch: اسلام (*islām*) of الإسلام (*al-islām*), Nederlands: *onderwerping* of *overgave* [aan God]) is een monotheïstische godsdienst en een van de drie grote(re) zogenoemde abrahamitische religies. Het Arabische woord *islam* betekent letterlijk *overgave* of *onderwerping*[1][2] en wijst op het fundamentele, religieuze principe dat een aanhanger van de islam (moslim) zich overgeeft aan de wil en wetten van God. De tekst van de Koran (een van de Islamitische heilige boeken) is volgens de islam doorgegeven aan Mohammed als profeet en boodschapper via de aartsengel Djibriel (Gabriël). Naast de Koran is de soenna van Mohammed, waarin de levenswijze, de gezegden en de standpunten van de profeet worden beschreven, ook een belangrijke bron voor de (soennitische) islamitische doctrine. Elke islamitische stroming kent haar eigen bronnen voor de soenna.

Portaal Islam

Wassende maan en ster.

Moslims kunnen het woord *moslim* in een bredere betekenis gebruiken, namelijk - zoals hierboven vermeld - iemand die zich aan God (Allah) overgeeft. Volgens deze definitie waren bijvoorbeeld Adam, Ibrahim (Abraham) en Isa (Jezus) moslims. Op basis van de Koran worden zij een *ḥanīf* genoemd (onder andere soera De Koe 135-136), een voor-islamitische monotheïst en Godzoeker.

Islam betekent onderwerping aan YHWH, de joodse bij elkaar gehallucineerde god.

Wie zou deze collectieve psychose bij elkaar gehallucineerd hebben?

2:133

أَمْ كُنتُمْ شُهَدَآءَ إِذْ حَضَرَ يَعْقُوبَ ٱلْمَوْتُ إِذْ قَالَ لِبَنِيهِ مَا تَعْبُدُونَ مِنۢ بَعْدِى ۖ قَالُوا۟ نَعْبُدُ إِلَٰهَكَ وَإِلَٰهَ ءَابَآئِكَ إِبْرَٰهِـۧمَ وَإِسْمَٰعِيلَ وَإِسْحَٰقَ إِلَٰهًا وَٰحِدًا وَنَحْنُ لَهُۥ مُسْلِمُونَ ١٣٣

Of waren jullie getuigen toen Jacob de dood nabij was? Toen hij tegen zijn zonen zei: “Wat zullen jullie na mij aanbidden?” Zij zeiden: “Wij zullen jouw God aanbidden, de God van jouw vaderen, Abraham, Ismaël en Isaac, Eén God en aan Hem onderwerpen wij ons.”

— M. F. Abdasalaam

De **Koran** of **Qoer'ān** (Arabisch: القرآن, *al-qoer'ān*) is het enige van de door moslims erkende islamitische heilige boeken dat zuiver zou zijn overgeleverd. Volgens de islamitische traditie zijn de woorden in de Arabische taal door God via de engel Djibriel aan de profeet Mohammed geopenbaard. De Koran wordt beschouwd als het eerste prozawerk uit de Arabische literatuur en heeft een grote invloed gehad op de literaire ontwikkeling van het Arabisch.

Het Arabische woord قرآن (*qoer'ān*) betekent oplezing, recitatie, voordracht. *Koran*

De woorden van YaH via een engel doorgegeven = Kabbalah.

Nah, wat een toeval, precies als dat andere boek.

Masih ad-Dajjal (Arabisch: المسيح الدّجّال) is in de islamitische eschatologie een valse verlosser, vergelijkbaar met een valse messias in het jodendom of de antichrist in het christendom. Volgens de leer zal hij verschijnen in de eindtijd en zal hij als eerst beweren dat hij een profeet is en daarna zal hij beweren dat hij God zelf is.

De Koran

Engel Gabriël, waar kennen we die ook al weer van? Oh ja, ook wel Samael/Satan → Mars

[islam] Koran betekent in het Arabisch: voorlezing. De KOran is het heilige boek van de Islam bestaande uit 114 soera's die zijn onderverdeeld in verzen. De Koran is naar islamitische voorstelling door de engel Gabriël in de loop van 23 jaar aan de profeet Mohammed overgebracht.

al-yaqeen.com/artikelen/de-koran/

De Koran

08 juni 2008

Ik getuig dat er geen god bestaat die het recht heeft aanbeden te worden behalve Allah. Hij Die geen deelgenoten kent. Hij die tevens de Foerqaan op zijn dienaar heeft doen neerdalen, zodat hij vervolgens als waarschuwer kan optreden richting de werelden. Hij die in de Koran te kennen geeft dat zelfs de zee niet toereikend is om als inkt te dienen voor Zijn Woorden.

De Koran is het Woord van Allah. De oorsprong van alle wijsheden. De vrijmaking uit de macht van de zonde. De weg naar eeuwig geluk.

Een eer die zijn gelijke niet kent. De Koran is een verzameling waarheden, een zee van wetenswaardigheden, een boek dat gekenmerkt wordt door welsprekendheid, verheven stijl, ongekende redevoering en perfecte schoonheid. Het feit dat de Koran afkomstig is van Allah is voldoende bewijs voor zijn onnavolgbaarheid. Hij is namelijk niet vatbaar om nagevolgd te worden in welke opzicht dan ook.

De taal van deze Koran is het Arabisch. Dit is een grootse eer die de Arabieren is toegekomen. Aan de hand van de Koran heeft Allah de welbespraakte Arabieren tot een uitdaging opgeroepen. De Koran geldt als eeuwig wonder waarmee Mohammed (vrede zij met hem) werd aangesterkt in zijn verkondiging. De wonderen waarmee de andere profeten werden aangesterkt, waren tijdgebonden. De stok van Moesa was tijdgebonden. De genezende kracht van ᶜIesa was tijdgebonden. De Ark van Noeh was tijdgebonden. Het splijten van de maan door Mohammed was tijdgebonden. De Koran daarentegen is door Allah tot een eeuwig wonder gemaakt, een boodschap die geen einde kent, een vermaning die eeuwigdurend is. Allah heeft aan de hand van deze Koran, ten opzichte van de meesters van de Arabische taal die toentertijd gevestigd waren in Mekka, Zich de meerdere getoond. Toen zij beweerden dat Mohammed (vrede zij met hem) deze Koran had verzonnen, nodigde Allah hen uit om met een boek te komen gelijk aan Zijn Koran. Toen zij dit niet konden opbrengen werd de uitdaging een stuk eenvoudiger gemaakt en hoefden zij slechts met tien verzen te komen die gelijk waren aan de verzen van de Koran. Later werd deze uitdaging zelfs teruggebracht naar één hoofdstuk van de Koran. Zij hoefde slechts met één hoofdstuk van de Koran te komen om het ongelijk van Mohammed (vrede zij met hem) aan te tonen.

We hoeven maar met 10 verzen of 1 hoofdstuk te komen uit een ander boek dat gelijk is aan 10 verzen of 1 hoofdstuk in de Koran om te bewijzen dat het 1 grote psychologische operatie is: een collectieve psychose. Zullen we de uitdaging aangaan?

De Koran

KORAN.NL

Home | Koran lezen | Koran luisteren | Gebedstijd

Home / Islam / Wat is de Koran?

Wat is de Koran?

Facebook | Twitter | Pinterest | Delen via Email

De Koran is het letterlijke woord van Allah dat via de aartsengel Gabriël aan de profeet Mohammed, vrede zij met hem, in de Arabische taal is geopenbaard. Het begon eind december van het jaar 609 *(Allah is de Alwetende)* in de **Grot van Hira**. De profeet Mohammed, vrede zij met hem, bezocht deze grot vaker om tot rust te komen en te bidden. Op de betreffende dag werd hij hier echter bezocht door de aartsengel Gabriël met de volgende boodschap:

Na deze eerste openbaring heeft de aartsengel Gabriël de profeet, vrede zij met hem, een onbekend aantal keer bezocht. Het ene moment werd slechts één vers geopenbaard, terwijl de inhoud van andere openbaringen uit meerdere verzen bestond. Tijdens een openbaring leerde de profeet, vrede zij met hem, niet alleen nieuwe verzen maar kreeg hij ook informatie over de indeling van de verzen. Zodoende werd duidelijk aan welke hoofdstuk de betreffende verzen dienden te worden toegevoegd maar ook wanneer het heilige boek in wording met een nieuwe hoofdstuk diende te worden uitgebreid.

De profeet, vrede zij met hem, reciteerde en memoriseerde de heilige teksten na iedere openbaring om ze vervolgens voor te dragen aan de metgezellen. Zij memoriseerden deze ook en tegelijkertijd leerden zij de verzen aan hun gezinnen die de goddelijke teksten op hun beurt uit het hoofd leerden. In aanvulling op het memoriseren van de Koran werden de verzen in opdracht van de profeet, vrede zij met hem, veilig gesteld door ze direct na een openbaring aan het juiste hoofdstuk te laten toevoegen door de geletterde metgezellen. De geschriften werden echter nog niet samengebundeld, omdat de Koran nog in de maak was waardoor de bestaande hoofdstukken langer werden en soms nieuwe hoofdstukken aan het geheel werden toegevoegd.

Uiteindelijk zijn er 6.236 verzen tussen het jaar 609 en 632 geopenbaard en de definitieve Koran telt 114 hoofdstukken. Om ervoor te zorgen dat de heilige teksten authentiek bleven, heeft Allah de aartsengel Gabriël bevolen om elk jaar tijdens de maand Ramadan alle geopenbaarde verzen te herhalen. Tijdens de Ramadan van het jaar 632 werd de gehele Koran nogmaals gereciteerd maar wel in een andere setting. De aartsengel Gabriël begon eerst met het voordragen van alle verzen aan de profeet, vrede zij met hem, vervolgens was het de beurt aan de profeet, vrede zij met hem, om de gehele koran te reciteren in het bijzijn van de aartsengel Gabriël.

Table 31. Planets and their angels.

	Saturn	Jupiter	Mars	Sun
A	Michael	Barakiel	Gabriel	Raphael
B	Michael	Barakiel	Gabriel	Raphael
C	Kaptziel	Tzidkiel	Samael	Michael
D	[Kaptziel]	Tzidkiel	Samael	
E	Kaptziel	Raphael	Samael	
F	Kaptziel Saturday	Tzidkiel Thursday	Samael Tuesday	

609 = 15 = YH
632 = 11 = WH
6236 = 8 = YHWH
114 = 6 = YH
Vast gewoon toeval….

Table 35. Influences according to Bareita of Shmuel HaKatan (see note 45).

Saturn	Poverty, destruction, internal injury and sickness.
Mars	Blood, wickedness, strife, external injury, war, hatred, jealousy.
Jupiter	Life, peace, good, prosperity, religious feelings, joy, wealth, political advance.
Venus	Grace, love, lust, children, fruitfulness.
Mercury	Wisdom, skill, writing, language.
Sun	Light, darkness, work, accomplishment, travel, exile.
Moon	Holds keys to heaven and earth, surrogate for good and evil.

De 66 bijbelboeken ontdekken

Krijg nou wat. De Islamieten zijn net als de Christenen Satanisten. Wie had dat nou gedacht?

Torah of Koran?

5:44

إِنَّآ أَنزَلْنَا ٱلتَّوْرَىٰةَ فِيهَا هُدًى وَنُورٌ ۚ يَحْكُمُ بِهَا ٱلنَّبِيُّونَ ٱلَّذِينَ أَسْلَمُوا۟ لِلَّذِينَ هَادُوا۟ وَٱلرَّبَّـٰنِيُّونَ
وَٱلْأَحْبَارُ بِمَا ٱسْتُحْفِظُوا۟ مِن كِتَـٰبِ ٱللَّهِ وَكَانُوا۟ عَلَيْهِ شُهَدَآءَ ۚ فَلَا تَخْشَوُا۟ ٱلنَّاسَ وَٱخْشَوْنِ وَلَا
تَشْتَرُوا۟ بِـَٔايَـٰتِى ثَمَنًا قَلِيلًا ۚ وَمَن لَّمْ يَحْكُم بِمَآ أَنزَلَ ٱللَّهُ فَأُو۟لَـٰٓئِكَ هُمُ ٱلْكَـٰفِرُونَ ﴿٤٤﴾

Waarlijk, Wij hebben de Thora neergezonden, met daarin Leiding en Licht. De Profeten, die zichzelf aan Allah's wil onderwierpen, oordeelden ermee over de Joden. En de rabbijnen en de priesters (oordeelden ook) met behulp van hetgeen hun van het Boek van Allah was toevertrouwd, en zij waren daar getuigen van. Vrees daarom niet de mensen maar vrees Mij en verkoop Mijn verzen niet voor een geringe prijs. En wie niet oordeelt met dat wat Allah geopenbaard heeft, is een ongelovige.

19:51

وَٱذْكُرْ فِى ٱلْكِتَـٰبِ مُوسَىٰٓ ۚ إِنَّهُۥ كَانَ مُخْلَصًا وَكَانَ رَسُولًا نَّبِيًّا ﴿٥١﴾

En vertel in het Boek (O Mohammed) over Mozes. Waarlijk! Hij was een uitverkorene en hij was een Boodschapper (en) een Profeet.

— M. F. Abdasalaam

19:58

أُو۟لَـٰٓئِكَ ٱلَّذِينَ أَنْعَمَ ٱللَّهُ عَلَيْهِم مِّنَ ٱلنَّبِيِّـۧنَ مِن ذُرِّيَّةِ ءَادَمَ وَمِمَّنْ حَمَلْنَا مَعَ نُوحٍ وَمِن ذُرِّيَّةِ
إِبْرَٰهِيمَ وَإِسْرَٰٓءِيلَ وَمِمَّنْ هَدَيْنَا وَٱجْتَبَيْنَآ ۚ إِذَا تُتْلَىٰ عَلَيْهِمْ ءَايَـٰتُ ٱلرَّحْمَـٰنِ خَرُّوا۟ سُجَّدًا وَبُكِيًّا ۩
﴿٥٨﴾

Dat waren degenen van de Profeten van het nageslacht van Adam aan wie Allah Zijn Gunsten heeft gegeven, en degenen die Wij (in het schip) gedragen hebben met Noah en van het nageslacht van Ibrahim en Israël en degenen die" Wij geleid en uitverkoren hebben. Als de verzen van de Barmhartige (Allah) voor hen gereciteerd werden, vielen zij neer in knielhouding en huilden.

— M. F. Abdasalaam

7:144

قَالَ يَـٰمُوسَىٰٓ إِنِّى ٱصْطَفَيْتُكَ عَلَى ٱلنَّاسِ بِرِسَـٰلَـٰتِى وَبِكَلَـٰمِى فَخُذْ مَآ ءَاتَيْتُكَ وَكُن مِّنَ
ٱلشَّـٰكِرِينَ ﴿١٤٤﴾

(Allah) zei: "O Mozes, Ik heb jou boven de (andere) mensen uitverkoren door middel van Mijn" openbaring aan jou en door Mijn spreken. Houd je dus vast aan datgene (de Thora) Ik jou heb gegeven, en behoor tot de dankbaren." (voor deze begunstiging door enkel te doen wat Mij pleziert en weg te blijven van dingen die Mijn toorn opwekken)

— M. F. Abdasalaam

5:12

هُ إِنِّى مَعَكُمْ ۖ لَئِنْ
ـا حَسَنًا
فَمَن كَفَرَ بَعْدَ

Voorwaar, Allah heeft een verbond met de Kinderen van Israël gesloten. En onder hen hebben Wij twaalf leiders aangewezen. En Allah zei: "Ik ben bij jullie, als jullie de gebeden volmaakt verrichten en zakaat geven en in Mijn Boodschappers geloven, hen respecteren en hen helpen, en Allah een goede lening lenen. Waarlijk, Ik zal jullie zonden verwijderen en jullie naar de Tuinen verwijzen waar rivieren onderdoor stromen. Maar als één van jullie hierna ongelovig is, is hij zeker van het rechte Pad afgedwaald.

— M. F. Abdasalaam

32:23

وَلَقَدْ ءَاتَيْنَا مُوسَى ٱلْكِتَـٰبَ فَلَا تَكُن فِى مِرْيَةٍ مِّن لِّقَآئِهِۦ ۖ وَجَعَلْنَـٰهُ هُدًى لِّبَنِىٓ إِسْرَٰٓءِيلَ ﴿٢٣﴾

En voorwaar, Wij gaven Mozes het Boek (de Thora). Twijfel dus niet aan de ontvangst ervan (de Koran). En Wij hebben het (de Thora) tot een Leiding voor de Kinderen van Israël gemaakt.

— M. F. Abdasalaam

40:53

وَلَقَدْ ءَاتَيْنَا مُوسَى ٱلْهُدَىٰ وَأَوْرَثْنَا بَنِىٓ إِسْرَٰٓءِيلَ ٱلْكِتَـٰبَ ﴿٥٣﴾

En voorwaar, Wij gaven Mozes de Leiding en Wij lieten de Kinderen van Israël het Schrift erven.

87

وَلَقَدْ ءَاتَيْنَا مُوسَى ٱلْكِتَـٰبَ وَقَفَّيْنَا مِنۢ بَعْدِهِۦ بِٱلرُّسُلِ ۖ وَءَاتَيْنَا عِيسَى ٱبْنَ مَرْيَمَ ٱلْبَيِّنَـٰتِ وَأَيَّدْنَـٰهُ بِرُوحِ ٱلْقُدُسِ ۗ أَفَكُلَّمَا جَآءَكُمْ
رَسُولٌۢ بِمَا لَا تَهْوَىٰٓ أَنفُسُكُمُ ٱسْتَكْبَرْتُمْ فَفَرِيقًا كَذَّبْتُمْ وَفَرِيقًا تَقْتُلُونَ ﴿٨٧﴾

En voorzeker, Wij gaven Mozes het Boek en lieten na hem een aantal Boodschappers komen. En Wij gaven Jezus, de zoon van Maria duidelijke Tekenen en Wij versterkten hem met de heilige Geest (Djibriel/Gabriël). Is het dan zo dat telkens wanneer er een Boodschapper tot jullie kwam" met iets wat jullie niet wensten, jullie arrogant werden en jullie een aantal van hen loochenden en een aantal doodden?

— M. F. Abdasalaam

Torah of Koran?

45:16

وَلَقَدْ ءَاتَيْنَا بَنِىٓ إِسْرَٰٓءِيلَ ٱلْكِتَٰبَ وَٱلْحُكْمَ وَٱلنُّبُوَّةَ وَرَزَقْنَٰهُم مِّنَ ٱلطَّيِّبَٰتِ وَفَضَّلْنَٰهُمْ عَلَى ٱلْعَٰلَمِينَ ١٦

En voorwaar, Wij gaven de Kinderen van Israël het Boek, en het profeetschap en de heerschappij. En Wij voorzagen hen met goede dingen en verkozen hen boven de volkeren (die toen leefden).

— M. F. Abdasalaam

46:10

قُلْ أَرَءَيْتُمْ إِن كَانَ مِنْ عِندِ ٱللَّهِ وَكَفَرْتُم بِهِۦ وَشَهِدَ شَاهِدٌ مِّنۢ بَنِىٓ إِسْرَٰٓءِيلَ عَلَىٰ مِثْلِهِۦ فَـَٔامَنَ وَٱسْتَكْبَرْتُمْ ۖ إِنَّ ٱللَّهَ لَا يَهْدِى ٱلْقَوْمَ ٱلظَّٰلِمِينَ ١٠

Zeg: "Vertel mij! Als dit van Allah is, en jullie ontkennen het, terwijl er een getuige van de Kinderen van Israël verklaart dat deze Koran van Allah is, dus hij geloofde terwijl jullie te trots zijn." Waarlijk! Allah leidt het onrechtvaardige volk niet.

— M. F. Abdasalaam

61:6

وَإِذْ قَالَ عِيسَى ٱبْنُ مَرْيَمَ يَٰبَنِىٓ إِسْرَٰٓءِيلَ إِنِّى رَسُولُ ٱللَّهِ إِلَيْكُم مُّصَدِّقًا لِّمَا بَيْنَ يَدَىَّ مِنَ ٱلتَّوْرَىٰةِ وَمُبَشِّرًۢا بِرَسُولٍ يَأْتِى مِنۢ بَعْدِى ٱسْمُهُۥٓ أَحْمَدُ ۖ فَلَمَّا جَآءَهُم بِٱلْبَيِّنَٰتِ قَالُوا۟ هَٰذَا سِحْرٌ مُّبِينٌ ٦

En (gedenk) toen Isa, de zoon van Maryam zei: "O, Kinderen van Israël! Ik ben voor jullie de Boodschapper van Allah, ter bevestiging van wat er vóór mij is van de Thora en ik breng jullie het goede nieuws over een Boodschapper die na mij komt, zijn naam is Ahmed Maar wanneer Toen hij dan met de "duidelijke bewijzen tot hen kwam, zeiden zij: "Dat is duidelijke toverij."

— M. F. Abdasalaam

2:132

وَوَصَّىٰ بِهَآ إِبْرَٰهِـۧمُ بَنِيهِ وَيَعْقُوبُ يَٰبَنِىَّ إِنَّ ٱللَّهَ ٱصْطَفَىٰ لَكُمُ ٱلدِّينَ فَلَا تَمُوتُنَّ إِلَّا وَأَنتُم مُّسْلِمُونَ ١٣٢

En dit was door Abraham aan zijn zonen opgelegd (en dat deed) Jacob (ook, zeggende): "O mijn zonen! Allah heeft voor jullie de ware godsdienst uitgekozen en sterf niet tenzij je moslim bent."

— M. F. Abdasalaam

4:1

يَٰٓأَيُّهَا ٱلنَّاسُ ٱتَّقُوا۟ رَبَّكُمُ ٱلَّذِى خَلَقَكُم مِّن نَّفْسٍ وَٰحِدَةٍ وَخَلَقَ مِنْهَا زَوْجَهَا وَبَثَّ مِنْهُمَا رِجَالًا كَثِيرًا وَنِسَآءً ۚ وَٱتَّقُوا۟ ٱللَّهَ ٱلَّذِى تَسَآءَلُونَ بِهِۦ وَٱلْأَرْحَامَ ۚ إِنَّ ٱللَّهَ كَانَ عَلَيْكُمْ رَقِيبًا ١

O mensheid! Wees plichtsgetrouw ten aanzien van jullie Heer, die jullie uit één enkele ziel heeft geschapen en (vervolgens) daaruit zijn vrouwelijke wederhelft schiep. En uit hun beide heeft Hij vele mannen en vrouwen voortgebracht. En vrees Allah in wiens Naam jullie elkaar (om hulp) vragen en (verbreek) de familiebanden niet. Voorzeker, Allah is altijd en overal oplettend over jullie (daden).

— M. F. Abdasalaam

7:189

۞ هُوَ ٱلَّذِى خَلَقَكُم مِّن نَّفْسٍ وَٰحِدَةٍ وَجَعَلَ مِنْهَا زَوْجَهَا لِيَسْكُنَ إِلَيْهَا ۖ فَلَمَّا تَغَشَّىٰهَا حَمَلَتْ حَمْلًا خَفِيفًا فَمَرَّتْ بِهِۦ ۖ فَلَمَّآ أَثْقَلَت دَّعَوَا ٱللَّهَ رَبَّهُمَا لَئِنْ ءَاتَيْتَنَا صَٰلِحًا لَّنَكُونَنَّ مِنَ ٱلشَّٰكِرِينَ ١٨٩

Hij is Degene Die jullie geschapen heeft uit één enkele ziel en Hij maakte daaruit zijn echtgenote, opdat hij bij haar rust zou vinden. Toen hij met haar geslapen had werd zij zwanger, maar zij droeg het (de last) licht. En toen zij zwaar werd riepen zij Allah aan, hun Heer (zeggende): "Als U ons een rechtschapene schenkt, zullen wij zeker dankbaar zijn."

— M. F. Abdasalaam

40

يَٰبَنِىٓ إِسْرَٰٓءِيلَ ٱذْكُرُوا۟ نِعْمَتِىَ ٱلَّتِىٓ أَنْعَمْتُ عَلَيْكُمْ وَأَوْفُوا۟ بِعَهْدِىٓ أُوفِ بِعَهْدِكُمْ وَإِيَّٰىَ فَٱرْهَبُونِ ٤٠

O Kinderen van Israël! Gedenk Mijn gunst die Ik jullie gegeven hebt, en vervul (jullie verplichtingen) voor Mijn verbond (met jullie) dan houdt Ik Mij aan het verbond met jullie. En vrees geen ander dan Mij.

— M. F. Abdasalaam

Allah

Wereldwezens: Mensen, demonen, Engelen en de rest.

1

بِسْمِ ٱللَّهِ ٱلرَّحْمَٰنِ ٱلرَّحِيمِ ١

In de naam van Allah, de meest Barmhartige, de meest Genadevolle.
— M. F. Abdasalaam

Bismi Allahi arrahmani arraheem
— Transliteration

2

ٱلْحَمْدُ لِلَّهِ رَبِّ ٱلْعَٰلَمِينَ ٢

Alle lof en dank komt (alléén) Allah toe, de Bezitter van (alle) wereldwezens (mensen, Djinn, Engelen en de rest van Zijn volledige schepping).
— M. F. Abdasalaam

Alhamdu lillahi rabbi alAAalameen
— Transliteration

3

ٱلرَّحْمَٰنِ ٱلرَّحِيمِ ٣

De meest Barmhartige (voor elk wezen in dit leven), de meest Genadevolle (voor Zijn gelovigen in het Hiernamaals).
— M. F. Abdasalaam

Arrahmani arraheem
— Transliteration

De Heerser op de Dag des Oordeels.
— M. F. Abdasalaam

Maliki yawmi addeen
— Transliteration

5

U (alléén) aanbidden wij, en U (alléén) vragen wij om hulp.
— M. F. Abdasalaam

Iyyaka naAAbudu waiyyaka nastaAAeen
— Transliteration

6

Leidt ons op het rechte Pad.
— M. F. Abdasalaam

Ihdina assirata almustaqeem
— Transliteration

2:133

أَمْ كُنتُمْ شُهَدَآءَ إِذْ حَضَرَ يَعْقُوبَ ٱلْمَوْتُ إِذْ قَالَ لِبَنِيهِ مَا تَعْبُدُونَ مِنۢ بَعْدِى ۖ قَالُوا۟ نَعْبُدُ إِلَٰهَكَ
وَإِلَٰهَ ءَابَآئِكَ إِبْرَٰهِـۧمَ وَإِسْمَٰعِيلَ وَإِسْحَٰقَ إِلَٰهًا وَٰحِدًا وَنَحْنُ لَهُۥ مُسْلِمُونَ ١٣٣

Of waren jullie getuigen toen Jacob de dood nabij was? Toen hij tegen zijn zonen zei: “Wat zullen jullie na mij aanbidden?” Zij zeiden: “Wij zullen jouw God aanbidden, de God van jouw vaderen, Abraham, Ismaël en Isaac, Eén God en aan Hem onderwerpen wij ons.”
— M. F. Abdasalaam

7

صِرَٰطَ ٱلَّذِينَ أَنْعَمْتَ عَلَيْهِمْ غَيْرِ ٱلْمَغْضُوبِ عَلَيْهِمْ وَلَا ٱلضَّآلِّينَ ٧

Het Pad van degenen aan wie U gunsten hebt geschonken (verwijzend naar de Profeten en meer specifiek Mohammed) en niet (naar het pad) van degenen die Uw toorn hebben opgewekt (degenen die de Waarheid verwerpen of verbergen) noch (naar het pad) van de dwalenden.
— M. F. Abdasalaam

Sirata allatheena anAAamta AAalayhim ghayri almaghdoebi AAalayhim wala addalleen
— Transliteration

Leidraad = Torah

2

ذَٰلِكَ ٱلْكِتَٰبُ لَا رَيْبَ ۛ فِيهِ ۛ هُدًى لِّلْمُتَّقِينَ ٢

Dit is het Boek, waarover geen twijfel bestaat, een leidraad voor degenen die godvrezend zijn.

— M. F. Abdasalaam

Thalika alkitabu la rayba feehi hudan lilmuttaqeen

— Transliteration

3

ٱلَّذِينَ يُؤْمِنُونَ بِٱلْغَيْبِ وَيُقِيمُونَ ٱلصَّلَوٰةَ وَمِمَّا رَزَقْنَٰهُمْ يُنفِقُونَ ٣

Degenen die in het onwaarneembare geloven en de gebeden volmaakt verrichten en die weldoen met hetgeen Wij hen hebben geschonken. (die dit aan en henzelf, hun ouders, hun kinderen, hun echtgenoten etc. besteden en die aalmoezen aan de armen geven en geld besteden op Allah's weg)

— M. F. Abdasalaam

Allatheena yuminoena bilghaybi wayuqeemoena assalata wamimma razaqnahum yunfiqoen

— Transliteration

4

وَٱلَّذِينَ يُؤْمِنُونَ بِمَآ أُنزِلَ إِلَيْكَ وَمَآ أُنزِلَ مِن قَبْلِكَ وَبِٱلْءَاخِرَةِ هُمْ يُوقِنُونَ ٤

En die geloven in datgene dat aan jou (O Mohammed) is neergezonden. En wat vóór jou is neergezonden. En zij geloven met zekerheid in het Hiernamaals.

— M. F. Abdasalaam

Wallatheena yuminc

— Transliteration

9

يُخَٰدِعُونَ ٱللَّهَ وَٱلَّذِينَ ءَامَنُوا۟ وَمَا يَخْدَعُونَ إِلَّآ أَنفُسَهُمْ وَمَا يَشْعُرُونَ ٩

Zij trachten Allah en degenen die geloven te bedriegen, terwijl zij slechts zichzelf bedriegen en zij beseffen (het) niet.

— M. F. Abdasalaam

YukhadiAAoena Allaha wallatheena amanoe wama yakhdaAAoena illa anfusahum wama yashAAuroen

— Transliteration

10

فِى قُلُوبِهِم مَّرَضٌ فَزَادَهُمُ ٱللَّهُ مَرَضًا ۖ وَلَهُمْ عَذَابٌ أَلِيمٌۢ بِمَا كَانُوا۟ يَكْذِبُونَ ١٠

In hun harten is een ziekte en Allah heeft de ziekte doen toenemen. Er is voor hen een pijnlijke bestraffing, want zij hadden de gewoonte om leugens te vertellen.

— M. F. Abdasalaam

Fee quloebihim maradun fazadahumu Allahu maradan walahum AAathabun aleemun bima kanoe yakthiboen

— Transliteration

Leidraad = Torah

Allah! Er is geen god dan Hij, de Levende, de Eeuwig Bestaande.
— M. F. Abdasalaam

Allahu la ilaha illa huwa alhayyu alqayyoem
— Transliteration

3

نَزَّلَ عَلَيْكَ ٱلْكِتَٰبَ بِٱلْحَقِّ مُصَدِّقًا لِّمَا بَيْنَ يَدَيْهِ وَأَنزَلَ ٱلتَّوْرَىٰةَ وَٱلْإِنجِيلَ ٣

Hij is Degene die het Boek met de Waarheid aan jou heeft neergezonden, bevestigend wat hiervoor kwam. En Hij heeft de Thora en de Bijbel neergezonden.
— M. F. Abdasalaam

Nazzala AAalayka alkitaba bilhaqqi musaddiqan lima bayna yadayhi waanzala attawrata walinjeel
— Transliteration

4

مِن قَبْلُ هُدًى لِّلنَّاسِ وَأَنزَلَ ٱلْفُرْقَانَ ۗ إِنَّ ٱلَّذِينَ كَفَرُوا۟ بِـَٔايَٰتِ ٱللَّهِ لَهُمْ عَذَابٌ شَدِيدٌ ۗ وَٱللَّهُ عَزِيزٌ ذُو ٱنتِقَامٍ ٤

Hiervoor, als Leiding voor de mensheid, en Hij heeft het onderscheid (de Foerqan) neergezonden. Waarlijk, degenen die niet in de Tekenen van Allah geloven, voor hen is er een zware bestraffing en Allah is Almachtig, Bezitter van de Vergelding.
— M. F. Abdasalaam

33

وَنُوحًا وَءَالَ إِبْرَٰهِيمَ وَءَالَ عِمْرَٰنَ عَلَى ٱلْعَٰلَمِينَ ٣٣

Allah heeft Adam, Noah, de familie van Ibraahiem en de familie van ‘Imran boven de (andere) wereldwezens uitverkoren.
— M. F. Abdasalaam

79

مَا كَانَ لِبَشَرٍ أَن يُؤْتِيَهُ ٱللَّهُ ٱلْكِتَٰبَ وَٱلْحُكْمَ وَٱلنُّبُوَّةَ ثُمَّ يَقُولَ لِلنَّاسِ كُونُوا۟ عِبَادًا لِّى مِن دُونِ ٱللَّهِ وَلَٰكِن كُونُوا۟ رَبَّٰنِيِّـۧنَ بِمَا
كُنتُمْ تُعَلِّمُونَ ٱلْكِتَٰبَ وَبِمَا كُنتُمْ تَدْرُسُونَ ٧٩

Het past de mens niet dat Allah hem het Boek en de Kennis en begrip van de wetten en het Profeetschap heeft gegeven (mogelijk) om tegen de mensen te zeggen: “Wees aanbidders voor mij in plaats van (voor) Allah.” In tegendeel (hij zou zeggen): “Wees Rabbijnen doordat jullie het Boek onderwijzen en doordat jullie die bestuderen.
— M. F. Abdasalaam

Israëlieten = Islamieten

84
قُلْ ءَامَنَّا بِٱللَّهِ وَمَآ أُنزِلَ عَلَيْنَا وَمَآ أُنزِلَ عَلَىٰٓ إِبْرَٰهِيمَ وَإِسْمَـٰعِيلَ وَإِسْحَـٰقَ وَيَعْقُوبَ وَٱلْأَسْبَاطِ وَمَآ أُوتِىَ مُوسَىٰ وَعِيسَىٰ وَٱلنَّبِيُّونَ مِن
رَّبِّهِمْ لَا نُفَرِّقُ بَيْنَ أَحَدٍ مِّنْهُمْ وَنَحْنُ لَهُۥ مُسْلِمُونَ ﴿٨٤﴾

Zeg: "Wij geloven in Allah en wat er tot ons is neergezonden en in wat er aan Ibrahim, Ismaël, Isaac, Yacoeb en de zonen van Yacoeb is neergezonden en in wat er aan Mozes, Isa en de Profeten van hun Heer is gegeven. Wij maken geen onderscheid tussen hen en voor Hem onderwerpen wij ons.

— M. F. Abdasalaam

Qul amanna billahi wama onzila AAalayna wama onzila AAala ibraheema waismaAAeela waishaqa wayaAAqoeba walasbati wama oetiya moesa waAAeesa wannabiyyoena min rabbihim la nufarriqu bayna ahadin minhum wanahnu lahu muslimoen

— Transliteration

85
وَمَن يَبْتَغِ غَيْرَ ٱلْإِسْلَـٰمِ دِينًا فَلَن يُقْبَلَ مِنْهُ وَهُوَ فِى ٱلْـَٔاخِرَةِ مِنَ ٱلْخَـٰسِرِينَ ﴿٨٥﴾

En wie er een andere godsdienst dan de islam zoekt, het zal nooit van hen geaccepteerd worden en in het Hiernamaals zal hij één van de verliezers (in de Hel) zijn.

— M. F. Abdasalaam

De Moslims en Joden zijn hetzelfde volk: Finda's.

5:48
وَأَنزَلْنَآ إِلَيْكَ ٱلْكِتَـٰبَ بِٱلْحَقِّ مُصَدِّقًا لِّمَا بَيْنَ يَدَيْهِ مِنَ ٱلْكِتَـٰبِ وَمُهَيْمِنًا عَلَيْهِ ۖ فَٱحْكُم
بَيْنَهُم بِمَآ أَنزَلَ ٱللَّهُ ۖ وَلَا تَتَّبِعْ أَهْوَآءَهُمْ عَمَّا جَآءَكَ مِنَ ٱلْحَقِّ ۚ لِكُلٍّ جَعَلْنَا مِنكُمْ شِرْعَةً
وَمِنْهَاجًا ۚ وَلَوْ شَآءَ ٱللَّهُ لَجَعَلَكُمْ أُمَّةً وَٰحِدَةً وَلَـٰكِن لِّيَبْلُوَكُمْ فِى مَآ ءَاتَىٰكُمْ ۖ فَٱسْتَبِقُوا۟
ٱلْخَيْرَٰتِ ۚ إِلَى ٱللَّهِ مَرْجِعُكُمْ جَمِيعًا فَيُنَبِّئُكُم بِمَا كُنتُمْ فِيهِ تَخْتَلِفُونَ ﴿٤٨﴾

En Wij hebben aan jou het Boek (de Koran) in waarheid gestuurd, vervullende hetgeen daarvóór in het Boek (de Bijbel) was (verkondigd) en als bewaker daarover. Oordeel dus onder hen met datgene wat Allah geopenbaard heeft. En volg niet hun zelfingenomen wensen, om van de Waarheid die tot jou gekomen is af te wijken. Aan ieder van jullie hebben Wij een wet en een duidelijke weg voorgeschreven. Als Allah het gewild had, zou Hij jullie allen tot één volk hebben gemaakt, maar (Hij) wenst jullie te mogen testen met dat wat Hij jullie gegeven heeft; wedijver dus in goede daden. De terugkeer van jullie (allen) is tot Allah, dan zal Hij jullie inlichten over datgene waarin jullie van mening verschilden.

— M. F. Abdasalaam

45
أَيْدِى وَٱلْأَبْصَـٰرِ ﴿٤٥﴾

En gedenk Onze dienaren: Ibrahim, Isaac en Yacoeb, (allen) bezitters van kracht en inzicht.

— M. F. Abdasalaam

Wathkur AAibadana ibraheema waishaqa wayaAAqoeba olee alaydee walabsar

— Transliteration

46

Waarlijk, Wij hebben hen uitverkoren ten behoeve van hun (gedachtenis) van het Hiernamaals.

— M. F. Abdasalaam

Inna akhlasnahum bikhalisatin thikra addar

— Transliteration

47

En zij zijn in Ons aangezicht de uitverkorenen en de besten!

— M. F. Abdasalaam

Adam

21 يَـٰٓأَيُّهَا ٱلنَّاسُ ٱعْبُدُوا۟ رَبَّكُمُ ٱلَّذِى خَلَقَكُمْ وَٱلَّذِينَ مِن قَبْلِكُمْ لَعَلَّكُمْ تَتَّقُونَ ٢١

O Mensheid! Aanbidt jullie Heer Die jullie en degenen vóór jullie geschapen heeft, zodat jullie godvrezend worden.
— M. F. Abdasalaam

Ya-ayyuha annasu oAAbudoe rabbakumu allathee khalaqakum wallatheena min qablikum laAAallakum tattaqoen
— Transliteration

22 ٱلَّذِى جَعَلَ لَكُمُ ٱلْأَرْضَ فِرَٰشًا وَٱلسَّمَآءَ بِنَآءً وَأَنزَلَ مِنَ ٱلسَّمَآءِ مَآءً فَأَخْرَجَ بِهِۦ مِنَ ٱلثَّمَرَٰتِ رِزْقًا لَّكُمْ ۖ فَلَا تَجْعَلُوا۟ لِلَّهِ أَندَادًا
وَأَنتُمْ تَعْلَمُونَ ٢٢

Degene die de aarde als rustplaats voor jullie gemaakt heeft, en de hemel tot een gewelf, en regen van de hemel naar beneden stuurt waarmee Hij vruchten voor jullie als levensonderhoud heeft voortgebracht. Ken daarom geen deelgenoten toe aan Allah terwijl jullie (het) weten.
— M. F. Abdasalaam

Allathee jaAAala lakumu alarda firashan wassamaa binaan wa
tajAAaloe lillahi andadan waantum taAAlamoen
— Transliteration

31 وَعَلَّمَ ءَادَمَ ٱلْأَسْمَآءَ كُلَّهَا ثُمَّ عَرَضَهُمْ عَلَى ٱلْمَلَـٰٓئِكَةِ فَقَالَ أَنۢبِـُٔونِى بِأَسْمَآءِ هَـٰٓؤُلَآءِ إِن كُنتُمْ صَـٰدِقِينَ ٣١

En Hij onderwees Adam de namen van alle dingen en toen liet Hij deze aan de Engelen zien en zei: “Vertel Mij hiervan de namen, als jullie waarachtig zijn.”
— M. F. Abdasalaam

WaAAallama adama alasmaa kullaha thumma AAaradahum AAala almalaikati faqala anbioenee biasmai haolai in kuntum sadiqeen
— Transliteration

32 قَالُوا۟ سُبْحَـٰنَكَ لَا عِلْمَ لَنَآ إِلَّا مَا عَلَّمْتَنَآ ۖ إِنَّكَ أَنتَ ٱلْعَلِيمُ ٱلْحَكِيمُ ٣٢

Zij (de Engelen) zeiden: “Verheerlijkt bent U, wij hebben geen kennis behalve van wat U ons onderwezen heeft. U bent de Alwetende, de Alwijze.”
— M. F. Abdasalaam

Qaloe subhanaka la AAilma lana illa ma AAallamtana innaka anta alAAaleemu alhakeem
— Transliteration

33 قَالَ يَـٰٓـَٔادَمُ أَنۢبِئْهُم بِأَسْمَآئِهِمْ ۖ فَلَمَّآ أَنۢبَأَهُم بِأَسْمَآئِهِمْ قَالَ أَلَمْ أَقُل لَّكُمْ إِنِّىٓ أَعْلَمُ غَيْبَ ٱلسَّمَـٰوَٰتِ وَٱلْأَرْضِ وَأَعْلَمُ مَا تُبْدُونَ وَمَا
كُنتُمْ تَكْتُمُونَ ٣٣

Hij zei: “O Adam, vertel hun de namen.” En toen hij hun de namen had verteld, zei Hij: “Heb Ik je niet verteld dat Ik het onzichtbare in de hemelen en op de aarde ken en dat Ik weet wat je onthult en wat je verborgen houdt?”
— M. F. Abdasalaam

Qala ya-adamu anbihum biasmaihim falamma anbaahum biasmaihim qala alam aqul lakum innee aAAlamu ghayba assamawati walardi waaAAlamu ma tubdoena wama kuntum taktumoen
— Transliteration

Adam & Boom

34 وَإِذْ قُلْنَا لِلْمَلَٰٓئِكَةِ ٱسْجُدُوا۟ لِءَادَمَ فَسَجَدُوٓا۟ إِلَّآ إِبْلِيسَ أَبَىٰ وَٱسْتَكْبَرَ وَكَانَ مِنَ ٱلْكَٰفِرِينَ ٣٤

En toen Wij tot de Engelen zeiden: "Buig (jullie hoofden) voor Adam, (uit respect)!" Toen bogen zij allen (het hoofd), behalve Iblies (Satan). Hij weigerde hoogmoedig (omdat hij zichzelf beter vond dan Adam) en werd zo één van de (ongehoorzame) ongelovigen.

— M. F. Abdasalaam

Waith qulna lilmalaikati osjudoe liadama fasajadoe illa ibleesa aba wastakbara wakana mina alkafireen

— Transliteration

35 وَقُلْنَا يَٰٓـَٔادَمُ ٱسْكُنْ أَنتَ وَزَوْجُكَ ٱلْجَنَّةَ وَكُلَا مِنْهَا رَغَدًا حَيْثُ شِئْتُمَا وَلَا تَقْرَبَا هَٰذِهِ ٱلشَّجَرَةَ فَتَكُونَا مِنَ ٱلظَّٰلِمِينَ ٣٥

En Wij zeiden: "O Adam! Verblijf tezamen met jouw vrouw in het Paradijs en eet beiden vrijelijk met plezier en genot van de zaken daarvan zoals jullie willen, maar kom niet bij deze boom of jullie beiden zullen tot de zondaren behoren."

— M. F. Abdasalaam

Waqulna ya-adamu oskun anta wazawjuka aljannata wakula minha raghadan haythu shituma wala taqraba hathihi ashshajarata fatakoena mina aththalimeen

— Transliteration

36 فَأَزَلَّهُمَا ٱلشَّيْطَٰنُ عَنْهَا فَأَخْرَجَهُمَا مِمَّا كَانَا فِيهِ ۖ وَقُلْنَا ٱهْبِطُوا۟ بَعْضُكُمْ لِبَعْضٍ عَدُوٌّ ۖ وَلَكُمْ فِى ٱلْأَرْضِ مُسْتَقَرٌّ وَمَتَٰعٌ إِلَىٰ حِينٍ ٣٦

Toen misleidde de Satan hen met die boom, hij deed hen weggaan van de plaats (het Paradijs) waar zij zich bevonden. Wij zeiden: "Daalt af, een deel van jullie zal een vijand voor de ander zijn. Op de aarde zal een verblijfplaats en genieting voor jullie zijn, tot een bepaald tijdstip (de dood)."

— M. F. Abdasalaam

Faazallahum…
mustaqarrun…

— Transliteration

41 وَءَامِنُوا۟ بِمَآ أَنزَلْتُ مُصَدِّقًا لِّمَا مَعَكُمْ وَلَا تَكُونُوٓا۟ أَوَّلَ كَافِرٍۭ بِهِۦ ۖ وَلَا تَشْتَرُوا۟ بِـَٔايَٰتِى ثَمَنًا قَلِيلًا وَإِيَّٰىَ فَٱتَّقُونِ ٤١

En geloof in wat Ik heb neergezonden (de Koran), als bevestiging wat bij jullie "is (de Thora en de Psalmen) en wees niet de eersten die dat niet geloven en verruil Mijn verzen niet voor een klein bedrag en vrees daarom alleen Mij.

— M. F. Abdasalaam

47 …أَنْعَمْتُ عَلَيْكُمْ وَأَنِّى فَضَّلْتُكُمْ عَلَى ٱلْعَٰلَمِينَ ٤٧

O Kinderen van Israël! Gedenk Mijn gunst die Ik jullie heb geschonken en dat Ik u boven de volkeren verhief.

— M. F. Abdasalaam

Exodus

49 وَإِذْ نَجَّيْنَـٰكُم مِّنْ ءَالِ فِرْعَوْنَ يَسُومُونَكُمْ سُوٓءَ ٱلْعَذَابِ يُذَبِّحُونَ أَبْنَآءَكُمْ وَيَسْتَحْيُونَ نِسَآءَكُمْ ۚ وَفِى ذَٰلِكُم بَلَآءٌ مِّن رَّبِّكُمْ عَظِيمٌ ٤٩

En (gedenkt) toen Wij jullie van de mensen van de Farao redden, die jullie vreselijke martelingen oplegden, jullie zonen vermoorden en jullie vrouwen spaarden, verlosten, en daarin was een machtig vonnis van jullie Heer.

— M. F. Abdasalaam

Waith najjaynakum min ali firAAawna yasoemoenakum soea alAAathabi yuthabbihoena abnaakum wayastahyoena nisaakum wafee thalikum balaon min rabbikum AAa*th*eem

— Transliteration

50 وَإِذْ فَرَقْنَا بِكُمُ ٱلْبَحْرَ فَأَنجَيْنَـٰكُمْ وَأَغْرَقْنَآ ءَالَ فِرْعَوْنَ وَأَنتُمْ تَنظُرُونَ ٥٠

En (gedenk) toen Wij de zee voor jullie splitsten waarop Wij jullie redden en de mensen van de Farao lieten verdrinken, terwijl jullie toekeken.

— M. F. Abdasalaam

Waith faraqna bikumu albahra faanjaynakum waaghraqna ala firAAawna waantum tan*th*uroen

— Transliteration

51 وَإِذْ وَٰعَدْنَا مُوسَىٰٓ أَرْبَعِينَ لَيْلَةً ثُمَّ ٱتَّخَذْتُمُ ٱلْعِجْلَ مِنۢ بَعْدِهِۦ وَأَنتُمْ ظَـٰلِمُونَ ٥١

En (gedenk) toen Wij voor Mozes veertig nachten hadden aangewezen en dat jullie een kalf namen (ter aanbidding) en jullie zalimoen (overtreders) werden.

— M. F. Abdasalaam

Waith waAAadna moesa arbaAAeena laylatan thumma ittakhaththtumu alAAijla min baAAdihi waantum *th*alimoen

— Transliteration

52 ثُمَّ عَفَوْنَا عَنكُم مِّنۢ بَعْدِ ذَٰلِكَ لَعَلَّكُمْ تَشْكُرُونَ ٥٢

Daarna vergaven Wij jullie zodat jullie dankbaar zouden zijn.

— M. F. Abdasalaam

10 Geboden

53

وَإِذْ ءَاتَيْنَا مُوسَى ٱلْكِتَـٰبَ وَٱلْفُرْقَانَ لَعَلَّكُمْ تَهْتَدُونَ ٥٣

En (gedenk) toen Wij Mozes de geschriften gaven en het onderscheid (tussen goed en kwaad) zodat jullie rechtgeleid zijn.

— M. F. Abdasalaam

Waith atayna moesa alkitaba walfurqana laAAallakum tahtadoen

— Transliteration

54

وَإِذْ قَالَ مُوسَىٰ لِقَوْمِهِۦ يَـٰقَوْمِ إِنَّكُمْ ظَلَمْتُمْ أَنفُسَكُم بِٱتِّخَاذِكُمُ ٱلْعِجْلَ فَتُوبُوٓا۟ إِلَىٰ بَارِئِكُمْ فَٱقْتُلُوٓا۟ أَنفُسَكُمْ ذَٰلِكُمْ خَيْرٌ
لَّكُمْ عِندَ بَارِئِكُمْ فَتَابَ عَلَيْكُمْ ۚ إِنَّهُۥ هُوَ ٱلتَّوَّابُ ٱلرَّحِيمُ ٥٤

En (gedenk) toen Mozes tegen zijn mensen zei: "O mijn mensen! Waarlijk, jullie hebben jezelf onrecht aangedaan door het kalf te aanbidden. Keren jullie je dus in berouw tot jullie Schepper en doodt uw eigen ik, dat is het beste voor u in het oog van uw Schepper." Toen accepteerde Hij jullie berouw. Waarlijk, Hij is de Meest Berouwaanvaardende, de Genadevolle.

— M. F. Abdasalaam

Waith qala moesa liqawmihi ya-qawmi innakum thalamtum anfusakum bittikhathikumu alAAijla fatoeboe ila bariikum faqtuloe anfusakum thalikum khayrun lakum AAinda bariikum fataba AAalaykum innahu huwa attawwabu arraheem

— Transliteration

55

وَإِذْ قُلْتُمْ يَـٰمُوسَىٰ لَن نُّؤْمِنَ لَكَ حَتَّىٰ نَرَى ٱللَّهَ جَهْرَةً فَأَخَذَتْكُمُ ٱلصَّـٰعِقَةُ وَأَنتُمْ تَنظُرُونَ ٥٥

En (gedenk) toen jullie zeiden: "O Mozes! Wij zullen je nooit geloven totdat wij Allah duidelijk zien." Waarop de bliksem jullie greep terwijl jullie toekeken.

— M. F. Abdasalaam

Waith qultum ya-moesa lan numina laka hatta nara Allaha jahratan faakhathatkumu assaAAiqatu waantum tanthuroen

— Transliteration

56

En Wij deden jullie na jullie dood opstaan, zodat jullie dankbaar zouden zijn.

28:44

وَمَا كُنتَ بِجَانِبِ ٱلْغَرْبِىِّ إِذْ قَضَيْنَآ إِلَىٰ مُوسَى ٱلْأَمْرَ وَمَا كُنتَ مِنَ ٱلشَّـٰهِدِينَ ٤٤

En jij (O Mohammed) was niet" aan de westelijke kant (van de Berg) Thoer, toen Wij aan Mozes de Geboden duidelijk maakten, en jij was niet onder de aanwezigen.

— M. F. Abdasalaam

De Koran heeft geen 10 geboden, ik kan helemaal geen geboden vinden. De hele Koran is gebaseerd op wat YHWH (hmm, hmm) in de Torah geschreven heeft. Dat zijn de geboden voor de moslims.

Ze hebben dus geen eigen wetten. De Moslims volgen dezelfde wetten als de joden.

Mozes

60 ۞ وَإِذِ ٱسْتَسْقَىٰ مُوسَىٰ لِقَوْمِهِۦ فَقُلْنَا ٱضْرِب بِّعَصَاكَ ٱلْحَجَرَ ۖ فَٱنفَجَرَتْ مِنْهُ ٱثْنَتَا عَشْرَةَ عَيْنًا ۖ قَدْ عَلِمَ كُلُّ أُنَاسٍ مَّشْرَبَهُمْ ۖ كُلُوا۟
وَٱشْرَبُوا۟ مِن رِّزْقِ ٱللَّهِ وَلَا تَعْثَوْا۟ فِى ٱلْأَرْضِ مُفْسِدِينَ ٦٠

En (gedenk) toen Mozes water voor zijn mensen vroeg, waarop Wij zeiden : “Sla met je staf op de rots.” Toen ontsprongen daaruit twaalf bronnen. Iedere (groep) mensen kende zijn plaats bij het water. Eet en drink van wat Allah jullie heeft voorzien en handel niet verdorven door ellende op de aarde te veroorzaken.
— M. F. Abdasalaam

Waithi istasqa moesa liqawmihi faqulna idrib biAAasaka alhajara fanfajarat minhu ithnata AAashrata AAaynan qad AAalima kullu onasin mashrabahum kuloe washraboe min rizqi Allahi wala taAAthaw fee alardi mufsideen
— Transliteration

61 وَإِذْ قُلْتُمْ يَـٰمُوسَىٰ لَن نَّصْبِرَ عَلَىٰ طَعَامٍ وَٰحِدٍ فَٱدْعُ لَنَا رَبَّكَ يُخْرِجْ لَنَا مِمَّا تُنۢبِتُ ٱلْأَرْضُ مِنۢ بَقْلِهَا وَقِثَّآئِهَا وَفُومِهَا وَعَدَسِهَا
وَبَصَلِهَا ۖ قَالَ أَتَسْتَبْدِلُونَ ٱلَّذِى هُوَ أَدْنَىٰ بِٱلَّذِى هُوَ خَيْرٌ ۚ ٱهْبِطُوا۟ مِصْرًا فَإِنَّ لَكُم مَّا سَأَلْتُمْ ۗ وَضُرِبَتْ عَلَيْهِمُ ٱلذِّلَّةُ وَٱلْمَسْكَنَةُ وَبَآءُو
بِغَضَبٍ مِّنَ ٱللَّهِ ۗ ذَٰلِكَ بِأَنَّهُمْ كَانُوا۟ يَكْفُرُونَ بِـَٔايَـٰتِ ٱللَّهِ وَيَقْتُلُونَ ٱلنَّبِيِّـۧنَ بِغَيْرِ ٱلْحَقِّ ۗ ذَٰلِكَ بِمَا عَصَوا۟ وَّكَانُوا۟ يَعْتَدُونَ ٦١

En (gedenk) toen jullie zeiden: “O Mozes! Wij verdragen het niet om maar één soort voedsel te eten. Vraag je Heer daarom om voor ons voort te brengen wat op de aarde groeit: haar kruiden, komkommers, graan, knoflook, linzen en uien.” Hij zei: “Willen jullie dat wat beter voor jullie is, inruilen voor wat minder is? Ga naar wat voor stad dan ook en jullie zullen vinden wat jullie willen!” En zij waren met vernedering en ellende bedekt en zij riepen de toorn van Allah over zich af omdat zij niet in de Tekenen geloofden, de profeten valselijk omgebracht hadden, omdat zij ongehoorzaam waren en de grenzen overschreden hadden.
— M. F. Abdasalaam

9

En is het verhaal van Mozes tot jou gekomen?
— M. F. Abdasalaam

Wahal ataka hadeethu moesa
— Transliteration

10 هَا بِقَبَسٍ أَوْ أَجِدُ عَلَى ٱلنَّارِ هُدًى ١٠

Toen hij een vuur zag zei hij tegen zijn familie: “Wacht! Waarlijk, ik heb een vuur gezien, misschien kan ik jullie daar wat brandende takken van brengen of zal ik bij het vuur Leiding vinden.”
— M. F. Abdasalaam

Ith raa naran faqala liahlihi omkuthoe innee anastu naran laAAallee ateekum minha biqabasin aw ajidu AAala annari huda
— Transliteration

11 فَلَمَّآ أَتَىٰهَا نُودِىَ يَـٰمُوسَىٰٓ ١١

En toen hij daar aankwam, werd hij bij zijn naam geroepen: “O Mozes!”
— M. F. Abdasalaam

Falamma ataha noediya ya-moesa
— Transliteration

12 إِنِّىٓ أَنَا۠ رَبُّكَ فَٱخْلَعْ نَعْلَيْكَ ۖ إِنَّكَ بِٱلْوَادِ ٱلْمُقَدَّسِ طُوًى ١٢

Waarlijk! Ik ben jouw Heer! Doe je schoenen uit, je bent in het heilige dal ‘Toewa’.
— M. F. Abdasalaam

Mozes

13 مِعُ لِمَا يُوحَىٰٓ ١٣

En Ik heb jou uitverkoren. Luister dus naar wat geopenbaard wordt.
— M. F. Abdasalaam

Waana ikhtartuka fastamiAA lima yoeha
— Transliteration

14 إِلَّآ أَنَا۠ فَٱعْبُدْنِى وَأَقِمِ ٱلصَّلَوٰةَ لِذِكْرِىٓ ١٤

Waarlijk! Ik ben Allah, er is geen god dan Ik, aanbid Mij dus en verricht de gebeden om Mij te gedenken.
— M. F. Abdasalaam

Innanee ana Allahu la ilaha illa ana faAAbudnee waaqimi assalata lithikree
— Transliteration

15 كَادُ أُخْفِيهَا لِتُجْزَىٰ كُلُّ نَفْسٍۭ بِمَا تَسْعَىٰ ١٥

Waarlijk, het Uur zal komen. Ik zal het onthullen zodat iedere ziel beloond zal worden voor wat zij nastreeft.
— M. F. Abdasalaam

Inna assaAAata atiyatun akadu okhfeeha litujza kullu nafsin bima tasAAa
— Transliteration

16 مَن لَّا يُؤْمِنُ بِهَا وَٱتَّبَعَ هَوَىٰهُ فَتَرْدَىٰ ١٦

Laat je er daarom niet van afhouden door degene die daarin niet gelooft en zijn eigen lusten volgt, zodat je niet ten onder gaat.
— M. F. Abdasalaam

36

Allah zei: “Jou verzoeken zullen verhoord worden, O Mozes!”
— M. F. Abdasalaam

Qala qad oeteeta sulaka ya-moesa
— Transliteration

37

“En voorwaar, Wij hebben jou op een ander moment (eerder) al een gunst gegeven.
— M. F. Abdasalaam

Walaqad manannā AAalayka marratan okhra
— Transliteration

• Pagina 313 •

38 إِذْ أَوْحَيْنَآ إِلَىٰٓ أُمِّكَ مَا يُوحَىٰٓ ٣٨

Toen Wij jouw moeder openbaarden.
— M. F. Abdasalaam

Ith awhayna ila ommika ma yoeha
— Transliteration

39 أَنِ ٱقْذِفِيهِ فِى ٱلتَّابُوتِ فَٱقْذِفِيهِ فِى ٱلْيَمِّ فَلْيُلْقِهِ ٱلْيَمُّ بِٱلسَّاحِلِ يَأْخُذْهُ عَدُوٌّ لِّى وَعَدُوٌّ لَّهُۥ ۚ وَأَلْقَيْتُ عَلَيْكَ مَحَبَّةً مِّنِّى وَلِتُصْنَعَ عَلَىٰ
عَيْنِىٓ ٣٩

Zeggende: “Leg hem in een kistje en leg het in de rivier, dan zal de rivier het op een oever laten stranden en daar, zal een vijand van Mij en een vijand van hem, hem nemen.” En Ik voorzag je van Mijn liefde zodat je onder Mijn ogen opgevoed zou worden.
— M. F. Abdasalaam

Mozes

47

فَأْتِيَاهُ فَقُولَآ إِنَّا رَسُولَا رَبِّكَ فَأَرْسِلْ مَعَنَا بَنِىٓ إِسْرَٰٓءِيلَ وَلَا تُعَذِّبْهُمْ ۖ قَدْ جِئْنَٰكَ بِـَٔايَةٍ مِّن رَّبِّكَ ۖ وَٱلسَّلَٰمُ عَلَىٰ مَنِ ٱتَّبَعَ ٱلْهُدَىٰٓ ٤٧

Ga dus samen naar hem toe en zeg: "Waarlijk, wij zijn de Boodschappers van uw Heer, laat dus de Kinderen van Israël met ons meegaan, en martel hen niet, voorwaar, wij zijn gekomen met een Teken van uw Heer! En vrede is met degene die Leiding volgt."

— M. F. Abdasalaam

Fatiyahu faqoela inna rasoela rabbika faarsil maAAana banee israeela wala tuAAaththibhum qad jinaka biayatin min rabbika wassalamu AAala mani ittabaAAa alhuda

— Transliteration

48

إِنَّا قَدْ أُوحِىَ إِلَيْنَآ أَنَّ ٱلْعَذَابَ عَلَىٰ مَن كَذَّبَ وَتَوَلَّىٰ ٤٨

Waarlijk, er is ons geopenbaard dat de bestraffing zal komen voor degene die ontkent en zich afkeert.

— M. F. Abdasalaam

Inna qad oehiya ilayna anna alAAathaba AAala man kaththaba watawa

— Transliteration

49

Farao zei: "Wie is jullie Heer O Mozes?"

— M. F. Abdasalaam

Qala faman rabbukuma ya-moesa

— Transliteration

50

(Mozes) zei: "Onze Heer is Degene Die alles zijn vorm en aard geeft, en

— M. F. Abdasalaam

77

وَلَقَدْ أَوْحَيْنَآ إِلَىٰ مُوسَىٰٓ أَنْ أَسْرِ بِعِبَادِى فَٱضْرِبْ لَهُمْ طَرِيقًا فِى ٱلْبَحْرِ يَبَسًا لَّا تَخَٰفُ دَرَكًا وَلَا تَخْشَىٰ ٧٧

En voorwaar, Wij hebben Mozes geopenbaard, (zeggende): "Reis met Mijn dienaren in de nacht en sla (met je staf) een droog pad voor hen door de zee. Wees niet bang om bereikt te worden ingehaald, "en wees niet angstig."

— M. F. Abdasalaam

Walaqad awhayna ila moesa an asri biAAibadee fadrib lahum tareeqan fee albahri yabasan la takhafu darakan wala takhsha

— Transliteration

78

فَأَتْبَعَهُمْ فِرْعَوْنُ بِجُنُودِهِۦ فَغَشِيَهُم مِّنَ ٱلْيَمِّ مَا غَشِيَهُمْ ٧٨

Toen achtervolgde Farao hen met zijn legers, maar het zeewater overspoelde hen allen.

— M. F. Abdasalaam

FaatbaAAahum firAAawnu bijunoedihi faghashiyahum mina alyammi ma ghashiyahum

— Transliteration

79

وَأَضَلَّ فِرْعَوْنُ قَوْمَهُۥ وَمَا هَدَىٰ ٧٩

En Farao liet zijn mensen dwalen, en hij leidde hen niet.

— M. F. Abdasalaam

Waadalla firAAawnu qawmahu wama hada

— Transliteration

80

يَٰبَنِىٓ إِسْرَٰٓءِيلَ قَدْ أَنجَيْنَٰكُم مِّنْ عَدُوِّكُمْ وَوَٰعَدْنَٰكُمْ جَانِبَ ٱلطُّورِ ٱلْأَيْمَنَ وَنَزَّلْنَا عَلَيْكُمُ ٱلْمَنَّ وَٱلسَّلْوَىٰ ٨٠

O Kinderen van Israël! Wij hebben jullie waarlijk van jullie vijand gered en hebben met jullie een Verbond afgesloten aan de rechterkant van de Berg en Wij deden Manna en kwartels voor jullie neerdalen.

— M. F. Abdasalaam

Mozes

63

أَوْحَيْنَآ إِلَىٰ مُوسَىٰٓ أَنِ ٱضْرِب بِّعَصَاكَ ٱلْبَحْرَ ۖ فَٱنفَلَقَ فَكَانَ كُلُّ فِرْقٍ كَٱلطَّوْدِ ٱلْعَظِيمِ ٦٣

Toen openbaarden Wij aan Mozes (zeggende): “Sla met jouw stok tegen de zee.” En het (de zee) spleet en ieder afzonderlijk deel was als een grote berg.

— M. F. Abdasalaam

Faawhayna ila moesa ani idrib biAAasaka albahra fanfalaqa fakana kullu firqin kattawdi alAAatheem

— Transliteration

64

Toen brachten Wij de anderen naar die plaats.

— M. F. Abdasalaam

Waazlafna thamma alakhareen

— Transliteration

65

En Wij redden Mozes en allen die bij hem waren.

— M. F. Abdasalaam

Waanjayna moesa waman maAAahu ajmaAAeen

— Transliteration

66

Vervolgens verdronken Wij de anderen.

— M. F. Abdasalaam

7:128

قَالَ مُوسَىٰ لِقَوْمِهِ ٱسْتَعِينُوا۟ بِٱللَّهِ وَٱصْبِرُوٓا۟ ۖ إِنَّ ٱلْأَرْضَ لِلَّهِ يُورِثُهَا مَن يَشَآءُ مِنْ عِبَادِهِۦ ۖ وَٱلْعَٰقِبَةُ لِلْمُتَّقِينَ ١٢٨

Mozes zei tegen zijn mensen: “Zoek de hulp bij Allah en wees geduldig. Waarlijk, de aarde behoort aan Allah, Hij geeft het als erfenis aan wie Hij wil van Zijn dienaren. En een gezegend einde is er voor de godvrezenden.”

— M. F. Abdasalaam

10:87

وَأَوْحَيْنَآ إِلَىٰ مُوسَىٰ وَأَخِيهِ أَن تَبَوَّءَا لِقَوْمِكُمَا بِمِصْرَ بُيُوتًا وَٱجْعَلُوا۟ بُيُوتَكُمْ قِبْلَةً وَأَقِيمُوا۟ ٱلصَّلَوٰةَ ۗ وَبَشِّرِ ٱلْمُؤْمِنِينَ ٨٧

En Wij inspireerden Mozes en zijn broeder (zeggende): “Neem huizen voor jullie mensen in Egypte en maak van jullie huizen plaatsen voor jullie aanbidding en verricht het gebed perfect en geef het goede nieuws aan de gelovigen.”

— M. F. Abdasalaam

7:159

وَمِن قَوْمِ مُوسَىٰٓ أُمَّةٌ يَهْدُونَ بِٱلْحَقِّ وَبِهِۦ يَعْدِلُونَ ١٥٩

En onder het volk van Mozes is er een gemeenschap die leiding geeft volgens de Waarheid, en die er rechtvaardig naar handelen.

— M. F. Abdasalaam

Abraham

122 يَـٰبَنِىٓ إِسْرَٰٓءِيلَ ٱذْكُرُوا۟ نِعْمَتِىَ ٱلَّتِىٓ أَنْعَمْتُ عَلَيْكُمْ وَأَنِّى فَضَّلْتُكُمْ عَلَى ٱلْعَـٰلَمِينَ ١٢٢

O Kinderen van Israël, gedenk Mijn gunst die Ik jullie heb verleend en dat Ik aan jullie boven alle wereldwezens de voorkeur" gaf.

— M. F. Abdasalaam

Ya-banee israeela othkuroe niAAmatiya allatee anAAamtu AAalaykum waannee faddaltukum AAala alAAalameen

— Transliteration

123 وَٱتَّقُوا۟ يَوْمًا لَّا تَجْزِى نَفْسٌ عَن نَّفْسٍ شَيْـًٔا وَلَا يُقْبَلُ مِنْهَا عَدْلٌ وَلَا تَنفَعُهَا شَفَـٰعَةٌ وَلَا هُمْ يُنصَرُونَ ١٢٣

En vrees de Dag (des Oordeels) waarop geen mens iets voor een ander kan betekenen en er geen losprijs van haar aanvaard zal worden en geen voorspraak zal hem baten. En hulp (tegen de bestraffing) zal er nooit komen.

— M. F. Abdasalaam

Wattaqoe yawman la tajzee nafsun AAan nafsin shayan wala yuqbalu minha AAadlun wala tanfaAAuha shafaAAatun wala hum yunsaroen

— Transliteration

124 ۞ وَإِذِ ٱبْتَلَىٰٓ إِبْرَٰهِـۧمَ رَبُّهُۥ بِكَلِمَـٰتٍ فَأَتَمَّهُنَّ ۖ قَالَ إِنِّى جَاعِلُكَ لِلنَّاسِ إِمَامًا ۖ قَالَ وَمِن ذُرِّيَّتِى ۖ قَالَ لَا يَنَالُ عَهْدِى ٱلظَّـٰلِمِينَ ١٢٤

En (gedenk) dat de Heer van Abraham hem met enige bevelen beproefde, welke hij vervulde. Hij (Allah) zei (tot hem): “Waarlijk, Ik zal jou voor de mensheid tot een leider maken.” Abraham zei: “En ook van mijn nageslacht?” Allah zei: “Mijn verbond (profeetschap) omvat de onrechtplegers niet.

— M. F. Abdasalaam

132 وَوَصَّىٰ بِهَآ إِبْرَٰهِـۧمُ بَنِيهِ وَيَعْقُوبُ يَـٰبَنِىَّ إِنَّ ٱللَّهَ ٱصْطَفَىٰ لَكُمُ ٱلدِّينَ فَلَا تَمُوتُنَّ إِلَّا وَأَنتُم مُّسْلِمُونَ ١٣٢

En dit was door Abraham aan zijn zonen opgelegd (en dat deed) Jacob (ook, zeggende): “O mijn zonen! Allah heeft voor jullie de ware godsdienst uitgekozen en sterf niet tenzij je moslim bent.”

— M. F. Abdasalaam

Wawassa biha ibraheemu baneehi wayaAAqoebu ya-baniyya inna Allaha istafa lakumu addeena fala tamoetunna illa waantum muslimoen

— Transliteration

133 أَمْ كُنتُمْ شُهَدَآءَ إِذْ حَضَرَ يَعْقُوبَ ٱلْمَوْتُ إِذْ قَالَ لِبَنِيهِ مَا تَعْبُدُونَ مِنۢ بَعْدِى ۖ قَالُوا۟ نَعْبُدُ إِلَـٰهَكَ وَإِلَـٰهَ ءَابَآئِكَ إِبْرَٰهِـۧمَ وَإِسْمَـٰعِيلَ
وَإِسْحَـٰقَ إِلَـٰهًا وَٰحِدًا وَنَحْنُ لَهُۥ مُسْلِمُونَ ١٣٣

Of waren jullie getuigen toen Jacob de dood nabij was? Toen hij tegen zijn zonen zei: “Wat zullen jullie na mij aanbidden?” Zij zeiden: “Wij zullen jouw God aanbidden, de God van jouw vaderen, Abraham, Ismaël en Isaac, Eén God en aan Hem onderwerpen wij ons.”

— M. F. Abdasalaam

Abraham

125 وَإِذْ جَعَلْنَا ٱلْبَيْتَ مَثَابَةً لِّلنَّاسِ وَأَمْنًا وَٱتَّخِذُوا۟ مِن مَّقَامِ إِبْرَٰهِـۧمَ مُصَلًّى ۖ وَعَهِدْنَآ إِلَىٰٓ إِبْرَٰهِـۧمَ وَإِسْمَـٰعِيلَ أَن طَهِّرَا بَيْتِىَ لِلطَّآئِفِينَ
وَٱلْعَـٰكِفِينَ وَٱلرُّكَّعِ ٱلسُّجُودِ ١٢٥

En (gedenk) dat Wij het Huis (de Ka'ba in Mekka) tot een plaats van toevlucht en tot een veilige plaats gemaakt hebben. En neem voor jouw (mensen) de plek van Abraham als een gebedsplaats en Wij hebben Abraham en Ismaël bevolen dat zij Mijn huis moeten reinigen voor degenen die daar om heen lopen of daar verblijven of daar buigen en neerknielen.

— M. F. Abdasalaam

Waith jaAAalna albayta mathabatan linnasi waamnan wattakhithoe min maqami ibraheema musallan waAAahidna ila ibraheema waismaAAeela an tahhira baytiya littaifeena walAAakifeena warrukkaAAi assujoed

— Transliteration

126 وَإِذْ قَالَ إِبْرَٰهِـۧمُ رَبِّ ٱجْعَلْ هَـٰذَا بَلَدًا ءَامِنًا وَٱرْزُقْ أَهْلَهُۥ مِنَ ٱلثَّمَرَٰتِ مَنْ ءَامَنَ مِنْهُم بِٱللَّهِ وَٱلْيَوْمِ ٱلْـَٔاخِرِ ۖ قَالَ وَمَن كَفَرَ فَأُمَتِّعُهُۥ
قَلِيلًا ثُمَّ أَضْطَرُّهُۥٓ إِلَىٰ عَذَابِ ٱلنَّارِ ۖ وَبِئْسَ ٱلْمَصِيرُ ١٢٦

En (gedenk) toen Abraham bad: "Mijn Heer, maak van deze stad een veilige plaats en voorzie haar bevolking, die in Allah en de Laatste Dag geloven, van vruchten." Hij antwoordde: "De ongelovigen zal Ik een tijdje tevredenheid geven en dan zal Ik hen aan de bestraffing van de Hel onderwerpen, en dat is zeker de ergste bestemming."

— M. F. Abdasalaam

Waith qala ibraheemu rabbi ijAAal hatha baladan aminan warzuq ahlahu mina aththamarati man amana minhum billahi walyawmi alakhiri qala waman kafara faomattiAAuhu qaleelan thumma adtarruhu ila AAathabi annari wabisa almaseer

— Transliteration

• Pagina 19 •

127 وَإِذْ يَرْفَعُ إِبْرَٰهِـۧمُ ٱلْقَوَاعِدَ مِنَ ٱلْبَيْتِ وَإِسْمَـٰعِيلُ رَبَّنَا تَقَبَّلْ مِنَّآ ۖ إِنَّكَ أَنتَ ٱلسَّمِيعُ ٱلْعَلِيمُ ١٢٧

En (gedenk) toen Abraham en (zijn zoon Ismaël) de funderingen van het huis (de Ka'ba in Mekka) legden (zeggende): "Onze Heer, accepteer (deze dienst) van ons. Waarlijk! U bent de Alhorende, de Alwetende.

— M. F. Abdasalaam

Abraham

135 وَقَالُوا۟ كُونُوا۟ هُودًا أَوْ نَصَٰرَىٰ تَهْتَدُوا۟ ۗ قُلْ بَلْ مِلَّةَ إِبْرَٰهِـۧمَ حَنِيفًا ۖ وَمَا كَانَ مِنَ ٱلْمُشْرِكِينَ ١٣٥

En zij zeggen: "Wordt Jood of Christen, dan zullen jullie geleid zijn." Zeg: "Nee (wij volgen) de godsdienst van Abraham, die 'Hanifan' (rechtzinnig) was en hij was nooit onder degenen die deelgenoten aan Allah toekenden!"

— M. F. Abdasalaam

Waqaloe koenoe hoedan aw nasara tahtadoe qul bal millata ibraheema haneefan wama kana mina almushrikeen

— Transliteration

136 قُولُوٓا۟ ءَامَنَّا بِٱللَّهِ وَمَآ أُنزِلَ إِلَيْنَا وَمَآ أُنزِلَ إِلَىٰٓ إِبْرَٰهِـۧمَ وَإِسْمَٰعِيلَ وَإِسْحَٰقَ وَيَعْقُوبَ وَٱلْأَسْبَاطِ وَمَآ أُوتِىَ مُوسَىٰ وَعِيسَىٰ وَمَآ أُوتِىَ
ٱلنَّبِيُّونَ مِن رَّبِّهِمْ لَا نُفَرِّقُ بَيْنَ أَحَدٍ مِّنْهُمْ وَنَحْنُ لَهُۥ مُسْلِمُونَ ١٣٦

Zeg: "Wij geloven in Allah en datgene wat Hij aan ons neergezonden heeft en dat wat aan Abraham, Ismael, Isaac en de stammen is gegeven en dat wat aan Mozes gegeven is en aan Jezus, en dat wat er is gegeven van hun Heer aan de Profeten. Wij maken geen onderscheid tussen hen en aan Hem hebben wij ons onderworpen."

— M. F. Abdasalaam

Qoeloe amanna billahi wama onzila ilayna wama onzila ila ibraheema waismaAAeela waishaqa wayaAAqoeba walasbati wama oetiya moesa waAAeesa wama oetiya annabiyyoena min rabbihim la nufarriqu bayna ahadin minhum wanahnu lahu muslimoen

— Transliteration

137 فَإِنْ ءَامَنُوا۟ بِمِثْلِ مَآ ءَامَنتُم بِهِۦ فَقَدِ ٱهْتَدَوا۟ ۖ وَّإِن تَوَلَّوْا۟ فَإِنَّمَا هُمْ فِى شِقَاقٍ ۖ فَسَيَكْفِيكَهُمُ ٱللَّهُ ۚ وَهُوَ ٱلسَّمِيعُ ٱلْعَلِيمُ ١٣٧

En als zij (de mensen van het boek, zowel de Joden als de Christenen) geloven in hetzelfde als waarin jullie geloven, dan (pas) zijn zij rechtgeleid. Maar als zij zich afwenden, dan zijn zij het die de vijandschap (jegens jullie) verkeren. Allah (belooft) dat Hij voor jullie voldoende zal zijn tegen hen (die zich vijandig opstellen tegenover de waarheid waarmee Mohammed is gekomen). En Hij is de Alhorende, de Alwetende.

— M. F. Abdasalaam

140 ظْلَمُ مِمَّن كَتَمَ

Of zeggen jullie dat Abraham, Ismaël, Isaac, Jacob en de stammen Joden en Christenen waren? Zeg: "Weten jullie het beter of (weet) Allah (het beter)? En wie is onrechtvaardiger dan degene die de getuigenis die hij van Allah heeft gekregen verbergt? En Allah is niet onachtzaam van wat jullie doen."

— M. F. Abdasalaam

Allah De Psychopaat

Allah is al net zo'n psychopaat als YHWH.

Vrees, honger, dood, ziektes, allemaal om mensen te testen, ondertussen noemt hij zichzelf de genadevolle.

Je kan het niet bedenken.

142 ۞ سَيَقُولُ ٱلسُّفَهَآءُ مِنَ ٱلنَّاسِ مَا وَلَّىٰهُمْ عَن قِبْلَتِهِمُ ٱلَّتِى كَانُوا۟ عَلَيْهَا ۚ قُل لِّلَّهِ ٱلْمَشْرِقُ وَٱلْمَغْرِبُ ۚ يَهْدِى مَن يَشَآءُ إِلَىٰ صِرَٰطٍ مُّسْتَقِيمٍ ١٤٢

De dwazen onder het volk zullen zeggen: "Wat heeft hen zich doen afwenden van hun Qibla (gebedsrichting), waartoe zij zich gewend waren te richten?" Zeg: "Aan Allah behoort zowel het Oosten als het Westen toe, Hij leidt wie Hij wil op het rechte Pad."

— M. F. Abdasalaam

Sayaqoelu assufahao mina annasi ma wallahum AAan qiblatihimu allatee kanoe AAalayha qul lillahi almashriqu walmaghribu yahdee man yashao ila siratin mustaqeem

— Transliteration

143 وَكَذَٰلِكَ جَعَلْنَٰكُمْ أُمَّةً وَسَطًا لِّتَكُونُوا۟ شُهَدَآءَ عَلَى ٱلنَّاسِ وَيَكُونَ ٱلرَّسُولُ عَلَيْكُمْ شَهِيدًا ۗ وَمَا جَعَلْنَا ٱلْقِبْلَةَ ٱلَّتِى كُنتَ عَلَيْهَآ إِلَّا لِنَعْلَمَ مَن يَتَّبِعُ ٱلرَّسُولَ مِمَّن يَنقَلِبُ عَلَىٰ عَقِبَيْهِ ۚ وَإِن كَانَتْ لَكَبِيرَةً إِلَّا عَلَى ٱلَّذِينَ هَدَى ٱللَّهُ ۗ وَمَا كَانَ ٱللَّهُ لِيُضِيعَ إِيمَٰنَكُمْ ۚ إِنَّ ٱللَّهَ بِٱلنَّاسِ لَرَءُوفٌ رَّحِيمٌ ١٤٣

Dus hebben Wij van jullie een rechtvaardig volk gemaakt (de oemmah van Mohammed), opdat jullie getuigen zullen zijn voor de mensheid en opdat de Boodschapper een getuige zal zijn voor jullie. En We hebben de gebedsrichting richting Jeruzalem slechts gemaakt om degenen die de Boodschapper volgen te onderscheiden van degenen die zich op hun hielen omdraaien te beproeven. Waarlijk, het (de verandering van de Qibla) was zwaar, behalve voor degenen die Allah heeft geleid. En Allah zal jullie geloof nooit verloren laten gaan. Waarlijk, Allah is vol vriendelijkheid, de Meest Genadevolle voor de mensheid.

— M. F. Abdasalaam

155 ثَمَرَٰتِ ۗ وَبَشِّرِ ٱلصَّٰبِرِينَ ١٥٥

En waarlijk, Wij zullen jullie beproeven met iets van vrees en honger; (maar ook) verlies van rijkdommen, levens (tijdens veldslagen, de dood en ziektes) en vruchten (die voortvloeien uit jullie arbeid). Maar verkondig blijde tijdingen (van het Paradijs) aan de geduldigen,

— M. F. Abdasalaam

Walanabluwannakum bishayin mina alkhawfi waljoeAAi wanaqsin mina alamwali walanfusi waththamarati wabashshiri assabireen

— Transliteration

156 ٱلَّذِينَ إِذَآ أَصَٰبَتْهُم مُّصِيبَةٌ قَالُوٓا۟ إِنَّا لِلَّهِ وَإِنَّآ إِلَيْهِ رَٰجِعُونَ ١٥٦

En als zij door een (beproevende) ramp worden getroffen, zeggen zij: "Waarlijk, het is aan Allah dat wij toebehoren (dus doet Hij met ons wat Hij wenst) en het is tot Hem dat wij zullen terugkeren (in het Hiernamaals)."

— M. F. Abdasalaam

163 وَٰحِدٌ ۖ لَّآ إِلَٰهَ إِلَّا هُوَ ٱلرَّحْمَٰنُ ٱلرَّحِيمُ ١٦٣

En jullie god is één God, er is geen god buiten Hem die het recht tot aanbidding heeft behalve Hij, de Barmhartigste, de Genadevolle.

— M. F. Abdasalaam

Verbond

248
وَقَالَ لَهُمْ نَبِيُّهُمْ إِنَّ ءَايَةَ مُلْكِهِۦٓ أَن يَأْتِيَكُمُ ٱلتَّابُوتُ فِيهِ سَكِينَةٌ مِّن رَّبِّكُمْ وَبَقِيَّةٌ مِّمَّا تَرَكَ ءَالُ مُوسَىٰ وَءَالُ هَٰرُونَ تَحْمِلُهُ
ٱلْمَلَٰٓئِكَةُ إِنَّ فِى ذَٰلِكَ لَءَايَةً لَّكُمْ إِن كُنتُم مُّؤْمِنِينَ ٢٤٨

En hun Profeet zei tot hen: “Waarlijk! Het teken van Zijn koningsschap is dat er tot jullie de ark des verbonds komt, waarin vrede en zekerheid is van jullie Heer en waarin zich een nalatenschap bevindt van wat is nagelaten door de familie van Mozes en de familie van Hārōen. De Engelen zullen hem (de ark) dragen. Waarlijk, hierin is een teken voor jullie, als jullie gelovigen zijn.

— M. F. Abdasalaam

إِنَّ ٱلَّذِينَ ءَامَنُوا۟ وَٱلَّذِينَ هَادُوا۟ وَ
خَوْفٌ عَلَيْهِمْ وَلَا هُمْ يَحْزَنُونَ ٦٢

Waarlijk! Degenen die geloven en die van de Joden en Christenen en Sabijnen zijn, die in Allah en de Laatste Dag geloven en goede daden verrichten, zullen hun beloning bij hun Heer hebben, bij hen zal geen angst zijn, noch zullen zij bedroefd zijn.

— M. F. Abdasalaam

Inna allatheena amanoe wallatheena hadoe wannasara wassabieena man amana biAllahi walyawmi alakhiri waAAamila salihan falahum ajruhum AAinda rabbihim wala khawfun AAalayhim wala hum yahzanoen

— Transliteration

63
وَإِذْ أَخَذْنَا مِيثَٰقَكُمْ وَرَفَعْنَا فَوْقَكُمُ ٱلطُّورَ خُذُوا۟ مَآ ءَاتَيْنَٰكُم بِقُوَّةٍ وَٱذْكُرُوا۟ مَا فِيهِ لَعَلَّكُمْ تَتَّقُونَ ٦٣

En (gedenk, o Kinderen van Israël) toen Wij het verbond aangingen en Wij boven jullie de berg Thoer lieten oprijzen (zeggende): “Houdt jullie vast aan wat Wij jullie gegeven hebben en gedenk wat er in staat. Hopelijk zullen jullie Allah vrezen.

— M. F. Abdasalaam

Waith akhathna meethaqakum warafaAAna fawqakumu attoera khuthoe ma ataynakum biquwwatin wathkuroe ma feehi laAAallakum tattaqoen

— Transliteration

64
ثُمَّ تَوَلَّيْتُم مِّنۢ بَعْدِ ذَٰلِكَ ۖ فَلَوْلَا فَضْلُ ٱللَّهِ عَلَيْكُمْ وَرَحْمَتُهُۥ لَكُنتُم مِّنَ ٱلْخَٰسِرِينَ ٦٤

Hierna keerden jullie je ervan af. Als Allah jullie geen gunst en genade verleend had, dan zouden jullie zeker onder de verliezers zijn.

— M. F. Abdasalaam

Thumma tawallaytum min baAAdi thalika falawla fadlu Allahi AAalaykum warahmatuhu lakuntum mina alkhasireen

— Transliteration

65
وَلَقَدْ عَلِمْتُمُ ٱلَّذِينَ ٱعْتَدَوْا۟ مِنكُمْ فِى ٱلسَّبْتِ فَقُلْنَا لَهُمْ كُونُوا۟ قِرَدَةً خَٰسِـِٔينَ ٦٥

En waarlijk, jullie kenden degenen onder jullie die de regels van de Sabbath (de zaterdag) overtraden. Wij zeiden tegen hen: “Weest verachte apen.”

— M. F. Abdasalaam

Verbond verbroken.

De Moslims hebben het verbond nu,

Nee, de Christenen hebben het verbond nu.

Jadie, jadie, jadie.

Verbond of Niet

QABBALAH.

The Philosophical Writings

OF

Solomon Ben Yehudah Ibn Gebirol

OR

AVICEBRON

And their connection with the Hebrew Qabbalah and Sepher ha-Zohar, with remarks upon the antiquity and content of the latter, and translations of selected passages from the same.

ALSO

An Ancient Lodge of Initiates,

TRANSLATED FROM THE ZOHAR,

And an abstract of an Essay upon the Chinese Qabbalah, contained in the book called the Yih King; a translation of part of the Mystic Theology of Dionysios, the Areopagite; and an account of the construction of the ancient Akkadian and Chaldean Universe, etc. Accompanied by Diagrams and Illustrations.

By ISAAC MYER, LL. B.,

Member of the Numismatic and Antiquarian Society of Philadelphia; La Société Royale de Numismatique de Belgique; Corresponding Member of the American Numismatic and Archæological Society, Historical Society of the State of Pennsylvania, etc.

350 Copies Published by the Author.

PHILADELPHIA.

—1888—

PASTOR OF HERMAS, ETC., ON THE NATURE OF CHRIST. THE TEACHING OF THE TWELVE APOSTLES ON THE KOSMIC MYSTERY. THE OPPOSITIONS AND HARMONY. THREE CONCEPTIONS OF JESUS.

IN the Pastor of Hermas (*circa* 138 A. D.) the Holy Spirit, the Jewish She'kheen-ah, which came to live in Christ, that is, the *Divine Nature* of the Christ, is at once the *Holy Spirit above all* and the *true Son of God* before the Creation of the Universe, and the *author* of the Universe. He is identified in Hermas with the arch-angel Michaël, who is the Great Angel of Israël, and is Metatron, the Presence Angel of the Covenant. Above all and infinitely superior to all other angels. The writers of the New Testament call Christ the *first-born* of Creation.* Justin Martyr, says, the Son of God is an angel; † as also do Clement of Alexandria, (Pedag. Bk. i, c. 7) and Origen *contra* Celsus, (Bk. v, 53, *ibid.* viii, 27). Lactantius (*Inst. div.* Bk. ii, c. viii) makes *the Word*, the *first-born brother of Satan*, and *the first of all creatures*. According to Hermas, the Son of God is the Thorah. ‡

P.161

Kuzari 2

Kitab al Khazari, translated by Hartwig Hirschfeld, 1905

the land. When Seth was born he was like Adam, as it is said: 'He begat in his own likeness, after his image' (**Genesis 5:3**), and took Abel's place, as it is said: For God has appointed me another seed, instead of Abel, whom Cain slew (**Genesis 4:25**). He merited the title: 'Son of God,' like Adam, and he had a claim on the land, which is the next step to paradise. The land was then the object of jealousy between Isaac and Ishmael, till the latter was rejected as worthless, although it was said concerning him: 'Behold, I have blessed him, and will multiply him exceedingly' (**Genesis 17:20**) in worldly prosperity; but immediately after it is said: 'My covenant will I establish with Isaac' (**Genesis 17:21**),

which refers to his connexion with the divine influence and happiness in the world to come. Neither Ishmael nor Esau could boast of a covenant, although they were otherwise prosperous. Jealousy arose between Jacob and Esau for the birthright and blessing, but Esau was rejected in favour of Jacob, in spite of his strength and the latter's weakness. Jeremiah's prophecy concerning Egypt was uttered in Egypt

The Zohar in Moslem and Christian Spain, Ariel Bension, 1932. P. 22-23

But the Bible, asserts the Zohar, is more than a book of precepts, binding in their observance. Men must occupy themselves with the study of the Torah, because it is the only bond that remained when the Covenant was broken and the exile began. It took the place of the Covenant. It is at once a consolation and a reminder. It is the symbol of all that has remained to us from the bridal days of the Father and the Mother. It is the symbol of that love which continues to exist between the parents and the children. In it are to be found the hope and the belief that the bridal days would return. The solace for the days of pain and persecution. The joy wherewith to nullify their effect. In it are to be found those mysteries which are at once the underlying principle and the soul of the Torah. The Torah, we are told, is a body with seventy faces. A body with a soul. A body clothed in beautiful garments and crowned with a crown.

Verbond

The Zohar in Moslem and Christian Spain, Ariel Bension, 1932, P. 163-164

" Happy is Israel to have been chosen from amongst all other peoples and to bear upon him the mark of his covenant with God ! For whoever bears this mark and has passed his life in chastity, who has not allowed himself to be dominated by the forces of evil, nor violated his vow taken in the Name of the Holy King, he shall not be driven down to Hell. The moment when a man causes his son to enter into the covenant, the Holy One calls together the heavenly hosts and announces to them : ' See the son I have brought into the world ! ' And Elijah, the Prophet, comes down to earth to be present at the circumcision. That is why man is cautioned always to leave a chair empty during the ceremony and to say : ' This seat is for Elijah, the Prophet ! ' After the ceremony the Prophet goes back to the upper world and bears witness to the event. And when man leaves this world the legions of angels, who come forth to punish the wicked by dragging them down to Hell, do not touch him who bears the mark of the covenant and who has kept himself pure, for he is united with the Holy Name.

" God favoured Israel above all other peoples by allowing the Holy Spirit to come out of the people. Jacob consecrated the tribe of Levi for the service of God. And God anointed their heads with sacred oil from on high. And from this tribe came forth the Holy Spirit, fortified by faith. When Moses was to be born, God caused the Holy Spirit to come out of the Tabernacle ornamented with precious stones. And he appeared crowned with two hundred and forty-eight crowns. Then did God fill the Holy Spirit with power and give him one hundred and seventy-three keys. On his head God placed five diadems, each of which spread a light that illumined one thousand worlds. Then did God raise the Holy Spirit to His Palace and make him the chief of all the heavenly hosts. And a Voice was heard, saying : ' Bow before this Holy Spirit which will descend one day amongst men ; and the Law, which is now hidden, will be revealed.'

"The seventh commandment: to circumcise on the eighth day, removing the filth of the foreskin.[679] For the living being is the eighth of all rungs,[680] and the soul that has flown from Her should appear before Her on the eighth day, since She is the eighth rung.[681] Then it is clearly seen that she is נפש חיה (*nefesh ḥayyah*), *a soul of* that holy *living being* (Genesis 1:20), not from

679. **filth of the foreskin** Symbolizing the demonic. See below; and Moses de León, *Sheqel ha-Qodesh*, 55 (68).

674. Who... Whoever fails... *Be fruitful an*... of the divine couple and thereby diminishes *Shekhinah*, who ideally comprises all the higher *sefirot* and reflects those images.

...ody, where it ... to fulfill this ... See BT *Bava Batra* 116a: "Rabbi Yoḥanan said in the name of Rabbi Shim'on son of Yoḥai, 'Whoever does not leave a son to suc-

Zohar I:13a

Het verbond met YaH ontstaat uit het martelen en verkrachten van een 8 dagen oude baby. Meer hoef je niet te weten over wat voor god we het hebben. Dit is ook de god van de moslims en christenen.

The Kabbalah, the religious philosophy of the Hebrews, Adolphe Franck, 1967. p. 39

A passage even more decisive could have been found in the *Zohar*, for this is what a disciple of Simeon ben Yohai purports to have heard from the mouth of his master:

> Woe to the hour when Ishmael was born and invested with the sign of circumcision! For, what did the Lord do, He whose name be blessed? He excluded the children of Ishmael from the celestial union. But since they had merited the sign of the covenant, He reserved for them here below a portion in the Holy Land. The children of Ishmael are, therefore, destined to reign over the Holy Land, and they shall hinder the children of Israel from returning to it. But this condition shall last only until such time as the merit of the children of Ishmael shall be exhausted. They will then excite terrible wars on earth; the children of Edom will unite against them and war upon them, some on land, some on sea, and others near Jerusalem. Victory will rest now with one side, now with the other; but the Holy Land will not be delivered into the hands of the children of Edom.

Mishnah Nedarim

Dr. Joshua Kulp

Samuel 1:20). Rabbi Eleazar ben Azariah says: The foreskin is loathsome, since it is a term of disgrace for the wicked, as it says, "For all the nations are uncircumcised". Rabbi Ishmael says: Great is

Mishnah Nedarim 4

Dr. Joshua Kulp

says: Great is circumcision, for despite all of the commandments which Abraham fulfilled he was not designated complete until he circumcised himself, as it says, "Walk before me, and be complete" (**Genesis 17:1**). Another explanation: "Great is circumcision, for were it not for it, the Holy One, Blessed Be He, would not have created the world, as it says, "Were it not for my covenant by day and night, I would not have appointed the ordinances of heaven and earth" (**Jeremiah 33:25**).

David / Noah

251 فَهَزَمُوهُم بِإِذْنِ ٱللَّهِ وَقَتَلَ دَاوُۥدُ جَالُوتَ وَءَاتَىٰهُ ٱللَّهُ ٱلْمُلْكَ وَٱلْحِكْمَةَ وَعَلَّمَهُۥ مِمَّا يَشَآءُ ۗ وَلَوْلَا دَفْعُ ٱللَّهِ ٱلنَّاسَ بَعْضَهُم بِبَعْضٍ
لَّفَسَدَتِ ٱلْأَرْضُ وَلَـٰكِنَّ ٱللَّهَ ذُو فَضْلٍ عَلَى ٱلْعَـٰلَمِينَ ﴿٢٥١﴾

Dus versloegen zij hen met Allah's hulp en Dāwōed doodde Djaloet en Allah gaf hem het koningschap en de Wijsheid (het Profeetschap) en Hij onderwees hem wat Hij wilde. En als Allah niet een deel van de mensen door een ander (deel) zou verstoten, dan zou de aarde waarlijk vol ellende zijn. Maar Allah is de Bezitter van gunsten voor de werelden.

— M. F. Abdasalaam

26 رَبِّ ٱنصُرْنِى بِمَا كَذَّبُونِ ﴿٢٦﴾

(Noah) zei: "O mijn Heer! Help mij want zij ontkennen mij."

— M. F. Abdasalaam

Qala rabbi onsurnee bima kaththaboen

— Transliteration

27 وْحَيْنَآ إِلَيْهِ أَنِ ٱصْنَعِ ٱلْفُلْكَ بِأَعْيُنِنَا وَوَحْيِنَا فَإِذَا جَآءَ أَمْرُنَا وَفَارَ ٱلتَّنُّورُ فَٱسْلُكْ فِيهَا مِن كُلٍّ زَوْجَيْنِ ٱثْنَيْنِ وَأَهْلَكَ إِلَّا مَن سَبَقَ
يْهِ ٱلْقَوْلُ مِنْهُمْ ۖ وَلَا تُخَـٰطِبْنِى فِى ٱلَّذِينَ ظَلَمُوٓا۟ ۖ إِنَّهُم مُّغْرَقُونَ ﴿٢٧﴾

toen openbaarden Wij aan hem (zeggende): "Bouw een schip onder Onze ogen en volgens Onze openbaring. En als Ons bevel komt, en de oven overkookt, neem dan aan boord van elk soort twee en jouw familie, behalve degenen waar het Woord al tegen is uitgevaardigd. En spreek Mij niet aan om gunsten te verlenen voor degenen die gezondigd hebben. Waarlijk, zij zullen verdrinken.

— M. F. Abdasalaam

23 وَلَقَدْ أَرْسَلْنَا نُوحًا إِلَىٰ قَوْمِهِۦ فَقَالَ يَـٰقَوْمِ ٱعْبُدُوا۟ ٱللَّهَ مَا لَكُم مِّنْ إِلَـٰهٍ غَيْرُهُۥٓ ۚ أَفَلَا تَتَّقُونَ ﴿٢٣﴾

En voorwaar, Wij hebben Noah naar zijn volk gestuurd en hij zei: "O mijn volk! Aanbidt Allah! Jullie hebben geen andere God behalve Hem. Zijn jullie dan niet bang?"

— M. F. Abdasalaam

David / Noah / Jonas

4:163

۞ إِنَّآ أَوْحَيْنَآ إِلَيْكَ كَمَآ أَوْحَيْنَآ إِلَىٰ نُوحٍ وَٱلنَّبِيِّـۧنَ مِنۢ بَعْدِهِۦ ۚ وَأَوْحَيْنَآ إِلَىٰٓ إِبْرَٰهِيمَ وَإِسْمَـٰعِيلَ
وَإِسْحَـٰقَ وَيَعْقُوبَ وَٱلْأَسْبَاطِ وَعِيسَىٰ وَأَيُّوبَ وَيُونُسَ وَهَـٰرُونَ وَسُلَيْمَـٰنَ ۚ وَءَاتَيْنَا دَاوُۥدَ زَبُورًا ﴿١٦٣﴾

Wij hebben aan jou geopenbaard zoals Wij Noeh en de Profeten na hem openbaarden. En Wij openbaarden (ook) aan Ibrahim en Ismaël en Isaac en Yacob, en de stammen (van Yacob), en Isa, Job, Jonah, Haaron en Soeleiman. En aan Dawoed gaven Wij de psalmen.

— M. F. Abdasalaam

6:84

وَوَهَبْنَا لَهُۥٓ إِسْحَـٰقَ وَيَعْقُوبَ ۚ كُلًّا هَدَيْنَا ۚ وَنُوحًا هَدَيْنَا مِن قَبْلُ ۖ وَمِن ذُرِّيَّتِهِۦ دَاوُۥدَ وَسُلَيْمَـٰنَ
وَأَيُّوبَ وَيُوسُفَ وَمُوسَىٰ وَهَـٰرُونَ ۚ وَكَذَٰلِكَ نَجْزِى ٱلْمُحْسِنِينَ ﴿٨٤﴾

En Wij gaven hem Isaac en Yacob, ieder van hen leidden Wij, en ervóór leidden Wij Noah en onder zijn nageslacht Dawoed, Soeleiman, Yob, Yoesoef, Mozes en Haaron. Dus Wij belonen de weldoeners.

— M. F. Abdasalaam

21:87

وَذَا ٱلنُّونِ إِذ ذَّهَبَ مُغَـٰضِبًا فَظَنَّ أَن لَّن نَّقْدِرَ عَلَيْهِ فَنَادَىٰ فِى ٱلظُّلُمَـٰتِ أَن لَّآ إِلَـٰهَ إِلَّآ أَنتَ
سُبْحَـٰنَكَ إِنِّى كُنتُ مِنَ ٱلظَّـٰلِمِينَ ﴿٨٧﴾

En (gedenk) Dhan-Noen (Jonas), toen hij buiten zichzelf van woede was en dacht dat Wij hem niet zouden bestraffen! Maar hij riep door de duisternis (En in de maag van de walvis riep Joenoes zijn Heer aan): "Niets of niemand heeft het recht op mijn aanbidding dan U. Perfect en verheerlijkt ben U. Want waarlijk, ik behoorde tot de zondaren."

— M. F. Abdasalaam

21:89

وَزَكَرِيَّآ إِذْ نَادَىٰ رَبَّهُۥ رَبِّ لَا تَذَرْنِى فَرْدًا وَأَنتَ خَيْرُ ٱلْوَٰرِثِينَ ﴿٨٩﴾

En (gedenk) Zacharias toen hij tot zijn Heer riep: "O Mijn Heer! Laat mij niet eenzaam achter hoewel U de beste van de Erfgenamen bent."

— M. F. Abdasalaam

3:33

۞ إِنَّ ٱللَّهَ ٱصْطَفَىٰٓ ءَادَمَ وَنُوحًا وَءَالَ إِبْرَٰهِيمَ وَءَالَ عِمْرَٰنَ عَلَى ٱلْعَـٰلَمِينَ ﴿٣٣﴾

Allah heeft Adam, Noah, de familie van Ibraahiem en de familie van 'Imran boven de (andere) wereldwezens uitverkoren.

— M. F. Abdasalaam

6:84

وَوَهَبْنَا لَهُۥٓ إِسْحَـٰقَ وَيَعْقُوبَ ۚ كُلًّا هَدَيْنَا ۚ وَنُوحًا هَدَيْنَا مِن قَبْلُ ۖ وَمِن ذُرِّيَّتِهِۦ دَاوُۥدَ وَسُلَيْمَـٰنَ
وَأَيُّوبَ وَيُوسُفَ وَمُوسَىٰ وَهَـٰرُونَ ۚ وَكَذَٰلِكَ نَجْزِى ٱلْمُحْسِنِينَ ﴿٨٤﴾

En Wij gaven hem Isaac en Yacob, ieder van hen leidden Wij, en ervóór leidden Wij Noah en onder zijn nageslacht Dawoed, Soeleiman, Yob, Yoesoef, Mozes en Haaron. Dus Wij belonen de weldoeners.

— M. F. Abdasalaam

7:59

لَقَدْ أَرْسَلْنَا نُوحًا إِلَىٰ قَوْمِهِۦ فَقَالَ يَـٰقَوْمِ ٱعْبُدُوا۟ ٱللَّهَ مَا لَكُم مِّنْ إِلَـٰهٍ غَيْرُهُۥٓ إِنِّىٓ أَخَافُ
عَلَيْكُمْ عَذَابَ يَوْمٍ عَظِيمٍ ﴿٥٩﴾

Voorwaar, Wij hebben Noah naar zijn volk gestuurd en hij zei: "O, mijn volk! Aanbidt Allah! Jullie hebben geen andere god behalve Hem. Zeker, ik vrees voor jullie de bestraffing van de grote dag!"

— M. F. Abdasalaam

51:46

وَقَوْمَ نُوحٍ مِّن قَبْلُ ۖ إِنَّهُمْ كَانُوا۟ قَوْمًا فَـٰسِقِينَ ﴿٤٦﴾

En het volk van Noah daarvóór. Waarlijk, zij waren een volk dat verdorven was.

— M. F. Abdasalaam

53:52

وَقَوْمَ نُوحٍ مِّن قَبْلُ ۖ إِنَّهُمْ كَانُوا۟ هُمْ أَظْلَمَ وَأَطْغَىٰ ﴿٥٢﴾

En daarvoor het volk van Noah? Waarlijk, zij waren het meest onrechtvaardig en het meest buitensporig.

— M. F. Abdasalaam

Jezus = Isa

45 إِذْ قَالَتِ ٱلْمَلَٰٓئِكَةُ يَٰمَرْيَمُ إِنَّ ٱللَّهَ يُبَشِّرُكِ بِكَلِمَةٍ مِّنْهُ ٱسْمُهُ ٱلْمَسِيحُ عِيسَى ٱبْنُ مَرْيَمَ وَجِيهًا فِى ٱلدُّنْيَا وَٱلْءَاخِرَةِ وَمِنَ ٱلْمُقَرَّبِينَ ﴿٤٥﴾

(O Mohammed, gedenk) toen de Engelen zeiden: "O, Maryam! Waarlijk, Allah brengt jou de blijde tijding (van een zoon op basis) van Zijn woord ('Koen!' –' Wees!'). Zijn naam zal 'Al-Mesieh 'Iesa – Jezus de Messias' zijn, zoon van Maryam. In deze wereld en in het Hiernamaals, is hij een man van eer en hij zal tot hen horen die in Allah's nabijheid zijn."

— M. F. Abdasalaam

Ith qalati almalaikatu ya-maryamu inna Allaha yubashshiruki bikalimatin minhu ismuhu almaseehu AAeesa ibnu maryama wajeehan fee addunya walakhirati wamina almuqarrabeen

— Transliteration

• Pagina 55 •

46 وَيُكَلِّمُ ٱلنَّاسَ فِى ٱلْمَهْدِ وَكَهْلًا وَمِنَ ٱلصَّٰلِحِينَ ﴿٤٦﴾

Hij zal vanuit de wieg en als volwassene tot de mensen spreken, en hij zal één van de rechtvaardigen zijn.

— M. F. Abdasalaam

Wayukallimu annasa fee almahdi wakahlan wamina assaliheen

— Transliteration

47 قَالَتْ رَبِّ أَنَّىٰ يَكُونُ لِى وَلَدٌ وَلَمْ يَمْسَسْنِى بَشَرٌ ۖ قَالَ كَذَٰلِكِ ٱللَّهُ يَخْلُقُ مَا يَشَآءُ ۚ إِذَا قَضَىٰٓ أَمْرًا فَإِنَّمَا يَقُولُ لَهُۥ كُن فَيَكُونُ ﴿٤٧﴾

Zij zei: "O mijn Heer! Hoe kan ik een kind krijgen als geen man mij heeft aangeraakt." Hij zei: "Zo is het, want Allah schept wat Hij wil. Als Hij tot iets besloten heeft, zegt Hij slechts: "Wees!" En het is.

— M. F. Abdasalaam

Qalat rabbi anna yakoenu lee waladun walam yamsasnee basharun qala kathaliki Allahu yakhluqu ma yashao itha qada amran fainnama yaqoelu lahu kun fayakoen

— Transliteration

48 وَيُعَلِّمُهُ ٱلْكِتَٰبَ وَٱلْحِكْمَةَ وَٱلتَّوْرَىٰةَ وَٱلْإِنجِيلَ ﴿٤٨﴾

En Hij zal hem (Isa-d.w.z. Jezus) het Boek en de Wijsheid, (en) de Thora en de Indjiel (Bijbel) onderwijzen.

— M. F. Abdasalaam

Lukas 2

21 En toen acht dagen vervuld waren, en men het Kind besnijden moest, werd Hem de naam Jezus gegeven, die genoemd was door de engel voordat Hij in de *moeder*schoot ontvangen was.

Jezus

49

وَرَسُولًا إِلَىٰ بَنِىٓ إِسْرَٰٓءِيلَ أَنِّى قَدْ جِئْتُكُم بِـَٔايَةٍ مِّن رَّبِّكُمْ أَنِّىٓ أَخْلُقُ لَكُم مِّنَ ٱلطِّينِ كَهَيْـَٔةِ ٱلطَّيْرِ فَأَنفُخُ فِيهِ فَيَكُونُ طَيْرًۢا
بِإِذْنِ ٱللَّهِ ۖ وَأُبْرِئُ ٱلْأَكْمَهَ وَٱلْأَبْرَصَ وَأُحْىِ ٱلْمَوْتَىٰ بِإِذْنِ ٱللَّهِ ۖ وَأُنَبِّئُكُم بِمَا تَأْكُلُونَ وَمَا تَدَّخِرُونَ فِى بُيُوتِكُمْ ۚ إِنَّ فِى ذَٰلِكَ لَـَٔايَةً
لَّكُمْ إِن كُنتُم مُّؤْمِنِينَ ٤٩

En Hij zal hem (Isa) tot Boodschapper van de Kinderen van Israël maken (zeggende): "Ik ben tot jullie gekomen met een Teken van jullie Heer, en ik maak voor jullie iets uit de klei, gelijkende op de vorm van een vogel en ik blaas daarin en het zal met Allah's toestemming een vogel zijn. En ik genees degene die blind geboren is en de melaatse en ik breng de doden met Allah's toestemming tot leven. En ik vertel jullie wat jullie eten en wat jullie in jullie huizen bewaren. Zeker, daarin is een Teken voor jullie, als jullie geloven.

— M. F. Abdasalaam

Warasoelan ila banee israeela annee qad jitukum biayatin min rabbikum annee akhluqu lakum mina atteeni kahayati attayri faanfukhu feehi fayakoenu tayran biithni Allahi waobrio alakmaha walabrasa waohyee almawta biithni Allahi waonabbiokum bima takuloena wama taddakhiroena fee buyoetikum inna fee thalika laayatan lakum in kuntum mumineen

— Transliteration

50

وَمُصَدِّقًا لِّمَا بَيْنَ يَدَىَّ مِنَ ٱلتَّوْرَىٰةِ وَلِأُحِلَّ لَكُم بَعْضَ ٱلَّذِى حُرِّمَ عَلَيْكُمْ ۚ وَجِئْتُكُم بِـَٔايَةٍ مِّن رَّبِّكُمْ فَٱتَّقُوا۟ ٱللَّهَ وَأَطِيعُونِ ٥٠

En ik ben gekomen om te bevestigen wat voor mij was van de Thora en om voor jullie een deel wettig te maken wat verboden was, en ik ben tot jullie gekomen met een Bewijs van jullie Heer. Vrees Allah dus en gehoorzaam mij.

4:171

ا ٱلْمَسِيحُ عِيسَى ٱبْنُ
رُسُلِهِۦ ۖ وَلَا تَقُولُوا۟ ثَلَـٰثَةٌ
ۥ مَا فِى ٱلسَّمَـٰوَٰتِ وَمَا فِى
ٱلْأَرْضِ ۗ وَكَفَىٰ بِٱللَّهِ وَكِيلًا ١٧١

O, Mensen van het Boek, overtreedt niet de grenzen van jullie godsdienst, zeg niets van Allah dan de Waarheid. De messias Isa, de zoon van Maryam was (niets meer) dan een Boodschapper van Allah en Zijn woord ('wees en het is') dat Hij aan Maryam zond en uit een Geest van Hem voortkomend. Geloof dus in Allah en Zijn Boodschappers. Zeg niet dat Allah 'drie' is. Stop! (Het is) beter voor jullie. Want Allah is (de enige) de Ene God, Verheerlijkt zij Hij (ver verheven is Hij) boven het hebben van een zoon. Aan Hem behoort alles wat in de hemelen is en alles wat op aarde is. En Allah is Voldoende voor de regeling van zaken.

— M. F. Abdasalaam

Jezus

52 ۞ فَلَمَّآ أَحَسَّ عِيسَىٰ مِنْهُمُ ٱلْكُفْرَ قَالَ مَنْ أَنصَارِىٓ إِلَى ٱللَّهِ ۖ قَالَ ٱلْحَوَارِيُّونَ نَحْنُ أَنصَارُ ٱللَّهِ ءَامَنَّا بِٱللَّهِ وَٱشْهَدْ بِأَنَّا مُسْلِمُونَ ٥٢

Toen Isa hun ongeloof ontdekte, zei hij: “Wie zullen mijn helpers zijn in de zaak van Allah?” De apostelen zeiden: “Wij zijn de helpers van Allah; wij geloven in Allah en getuigen dat wij moslims zijn.

— M. F. Abdasalaam

Falamma ahassa AAeesa minhumu alkufra qala man ansaree ila Allahi qala alhawariyyoena nahnu ansaru Allahi amanna billahi washhad bianna muslimoen

— Transliteration

• Pagina 56 •

53 رَبَّنَآ ءَامَنَّا بِمَآ أَنزَلْتَ وَٱتَّبَعْنَا ٱلرَّسُولَ فَٱكْتُبْنَا مَعَ ٱلشَّٰهِدِينَ ٥٣

Onze Heer! Wij geloven in wat U neer heeft gezonden en wij volgen de Boodschapper (Isa): schrijf ons onder hen die getuigen.

— M. F. Abdasalaam

Rabbana amanna bima anzalta wattabaAAna arrasoela faktubna maAAa ashshahideen

— Transliteration

54 وَمَكَرُوا۟ وَمَكَرَ ٱللَّهُ ۖ وَٱللَّهُ خَيْرُ ٱلْمَٰكِرِينَ ٥٤

En zij (de ongelovigen) smeden een complot om hem te doden en Allah heeft ook een plan gesmeed. En Allah is de beste plannenmaker.

— M. F. Abdasalaam

5:110

... عَلَيْكَ وَعَلَىٰ وَٰلِدَتِكَ إِذْ أَيَّدتُّكَ بِرُوحِ ٱلْقُدُسِ تُكَلِّمُ
... وَٱلْحِكْمَةَ وَٱلتَّوْرَىٰةَ وَٱلْإِنجِيلَ ۖ وَإِذْ تَخْلُقُ مِنَ
... كُونُ طَيْرًۢا بِإِذْنِى ۖ وَتُبْرِئُ ٱلْأَكْمَهَ وَٱلْأَبْرَصَ بِإِذْنِى ۖ
... رَٰٓءِيلَ عَنكَ إِذْ جِئْتَهُم بِٱلْبَيِّنَٰتِ فَقَالَ ٱلَّذِينَ
كَفَرُوا۟ مِنْهُمْ إِنْ هَٰذَآ إِلَّا سِحْرٌ مُّبِينٌ ١١٠

(Gedenk) dat Allah zal zeggen: “O ‘Isa, zoon van Maryam! Gedenk Mijn (veelzijdige)" gunsten aan jou en jouw moeder, toen Ik jou met de Heilge Geest (Djibriel) heb versterkt en ondersteund, zodat jij in de wieg als baby tot de mensen kon spreken, maar ook als volwassene. En (gedenk) toen Ik je het Schrift en de Wijsheid en de Thora (van Mozes) en de Indjiel (als openbaring) onderwees. En (gedenk) toen je (door de Joden werd uitgedaagd) om een kleipop (in de vorm) van een vogel te maken, met Mijn toestemming. Vervolgens blies je daarin en het werd een (levende) vogel, met Mijn toestemming. En (gedenk) toen je de blinden en de melaatsen genas, met Mijn toestemming. En (gedenk) toen je de doden (tot leven wekte en hen uit hun graven) deed herrijzen, met Mijn toestemming. En (gedenk) toen Ik de Kinderen van Israël (die jou van het leven wilden beroven) bij jou vandaan hield, (enkel) omdat je tot hen kwam met duidelijke Bewijzen. En de ongelovigen onder hen zeiden: “Dit is niets anders dan duidelijke tovenarij.”

— M. F. Abdasalaam

Lukas 2

29 Nu laat U, Heere, Uw dienstknecht gaan in vrede, volgens Uw woord,
30 want mijn ogen hebben Uw zaligheid gezien,
31 die U bereid hebt voor de ogen van alle volken,
32 een licht om de heidenen te verlichten en om Uw volk Israël te verheerlijken.

Koe Magie

66
فَجَعَلْنَـٰهَا نَكَـٰلًا لِّمَا بَيْنَ يَدَيْهَا وَمَا خَلْفَهَا وَمَوْعِظَةً لِّلْمُتَّقِينَ ٦٦

Dus hebben we deze bestraffing als een voorbeeld voor henzelf gemaakt en voor de latere generatie een les voor degenen die godvrezend zijn.
— M. F. Abdasalaam

FajaAAalnaha nakalan lima bayna yadayha wama khalfaha wamawAAithatan lilmuttaqeen
— Transliteration

67
وَإِذْ قَالَ مُوسَىٰ لِقَوْمِهِۦٓ إِنَّ ٱللَّهَ يَأْمُرُكُمْ أَن تَذْبَحُوا۟ بَقَرَةً ۖ قَالُوٓا۟ أَتَتَّخِذُنَا هُزُوًا ۖ قَالَ أَعُوذُ بِٱللَّهِ أَنْ أَكُونَ مِنَ ٱلْجَـٰهِلِينَ ٦٧

En (gedenk) toen Mozes tegen zijn mensen zei: “Waarlijk Allah heeft jullie bevolen dat jullie een koe moeten slachten.” Zij zeiden: “Steek je de draak met ons?” Hij zei: “Ik neem mijn toevlucht tot Allah om niet tot de onwetenden te behoren.”
— M. F. Abdasalaam

Waith qala moesa liqawmihi inna Allaha yamurukum an tathbahoe baqaratan qaloe atattakhithuna huzuwan qala aAAoethu biAllahi an akoena mina aljahileen
— Transliteration

68
قَالُوا۟ ٱدْعُ لَنَا رَبَّكَ يُبَيِّن لَّنَا مَا هِىَ ۚ قَالَ إِنَّهُۥ يَقُولُ إِنَّهَا بَقَرَةٌ لَّا فَارِضٌ وَلَا بِكْرٌ عَوَانٌۢ بَيْنَ ذَٰلِكَ ۖ فَٱفْعَلُوا۟ مَا تُؤْمَرُونَ ٦٨

Zij zeiden: “Roep je Heer voor ons aan, zodat Hij ons duidelijk maakt wat voor een koe dit moet zijn.” Hij zei: “Waarlijk, het is een koe die niet te oud of te jong moet zijn, maar van een leeftijd daartussen, doe dus wat jullie bevolen is.”
— M. F. Abdasalaam

Qaloe odAAu lana rabbaka yubayyin lana ma hiya qala innahu yaqoelu innaha baqaratun la faridun wala bikrun AAawanun bayna thalika fafAAaloe ma tumaroen
— Transliteration

69
قَالُوا۟ ٱدْعُ لَنَا رَبَّكَ يُبَيِّن لَّنَا مَا لَوْنُهَا ۚ قَالَ إِنَّهُۥ يَقُولُ إِنَّهَا بَقَرَةٌ صَفْرَآءُ فَاقِعٌ لَّوْنُهَا تَسُرُّ ٱلنَّـٰظِرِينَ ٦٩

Zij zeiden: “Roep je Heer voor ons aan om duidelijkheid te krijgen over haar kleur.” Hij zei: “Hij zegt, het is een gele koe, helder van kleur, een plezier voor de eigenaars.”
— M. F. Abdasalaam

Koe Magie

71 قَالَ إِنَّهُۥ يَقُولُ إِنَّهَا بَقَرَةٌ لَّا ذَلُولٌ تُثِيرُ ٱلْأَرْضَ وَلَا تَسْقِى ٱلْحَرْثَ مُسَلَّمَةٌ لَّا شِيَةَ فِيهَا ۚ قَالُوا۟ ٱلْـَٔـٰنَ جِئْتَ بِٱلْحَقِّ ۚ فَذَبَحُوهَا وَمَا كَادُوا۟
يَفْعَلُونَ ٧١

Hij (Mozes) zei: “Waarlijk, Hij zegt: “Het moet een koe zijn die niet is afgericht om het land te ploegen noch om de akkers te bevloeien, gaaf en vlekkeloos.” Zij zeiden: “Nu heb je de waarheid gesproken.” Dus slachtten zij haar hoewel zij het bijna niet hadden gedaan.

— M. F. Abdasalaam

Qala innahu yaqoelu innaha baqaratun la thaloelun tutheeru alarda wala tasqee alhartha musallamatun la shiyata feeha qaloe alana jita bilhaqqi fathabahoeha wama kadoe yafAAaloen

— Transliteration

72 وَإِذْ قَتَلْتُمْ نَفْسًا فَٱدَّٰرَْٰٔتُمْ فِيهَا ۖ وَٱللَّهُ مُخْرِجٌ مَّا كُنتُمْ تَكْتُمُونَ ٧٢

En (gedenk) toen jullie een mens hadden gedood en je een ander daarvoor beschuldigde. Maar Allah liet alles zien wat jullie verborgen.

— M. F. Abdasalaam

Waith qataltum nafsan faddaratum feeha wallahu mukhrijun ma kuntum taktumoen

— Transliteration

73 فَقُلْنَا ٱضْرِبُوهُ بِبَعْضِهَا ۚ كَذَٰلِكَ يُحْىِ ٱللَّهُ ٱلْمَوْتَىٰ وَيُرِيكُمْ ءَايَٰتِهِۦ لَعَلَّكُمْ تَعْقِلُونَ ٧٣

Toen zeiden Wij: “ Slaat hem (de dode) met een deel van haar (de koe). Zo brengt Allah de doden tot leven en laat Hij jullie Zijn Tekenen zien, zodat jullie zullen begrijpen.

Amalek

13

قَدْ كَانَ لَكُمْ ءَايَةٌ فِى فِئَتَيْنِ ٱلْتَقَتَا ۖ فِئَةٌ تُقَٰتِلُ فِى سَبِيلِ ٱللَّهِ وَأُخْرَىٰ كَافِرَةٌ يَرَوْنَهُم مِّثْلَيْهِمْ رَأْىَ ٱلْعَيْنِ ۚ وَٱللَّهُ يُؤَيِّدُ بِنَصْرِهِۦ مَن
يَشَآءُ ۗ إِنَّ فِى ذَٰلِكَ لَعِبْرَةً لِّأُو۟لِى ٱلْأَبْصَٰرِ ١٣

Er is reeds een Teken voor jullie geweest in de twee legers die elkaar ontmoetten (in de strijd): Het ene vocht voor de zaak van Allah en het andere leger was ongelovig. Zij (de ongelovigen) zagen hen (de gelovigen) met hun eigen ogen twee maal hun aantal. En Allah ondersteunt hen met Zijn overwinning die Hij wil. Waarlijk, hierin is een les voor degenen die begrijpen.

— M. F. Abdasalaam

5:73

يقولون ليمسن الذين كفروا منهم عذاب اليم ٧٣

Zeker, de ongelovigen zullen degenen zijn die zeggen: "Allah is een derde van drie (goden)." Maar er is geen god dan de Ene God (Allah). En als zij niet stoppen met wat zij zeggen, dan zal er zeker een pijnlijke bestraffing voor de ongelovigen zijn.

— M. F. Abdasalaam

3:141

مَحِّصَ ٱللَّهُ ٱلَّذِينَ ءَامَنُوا۟ وَيَمْحَقَ ٱلْكَٰفِرِينَ ١٤١

En dat Allah de gelovigen moge zuiveren (van hun begane zonden) , en de ongelovigen moge vernietigen.

— M. F. Abdasalaam

Christenen zijn ook Amalek want ze geloven in 3 goden: YaH, Jezus en een heilig spook (= Shekhina).

2:98

كَانَ عَدُوًّا لِّلَّهِ وَمَلَٰٓئِكَتِهِۦ وَرُسُلِهِۦ وَجِبْرِيلَ وَمِيكَىٰلَ فَإِنَّ ٱللَّهَ عَدُوٌّ لِّلْكَٰفِرِينَ ٩٨

Iedereen die een vijand van Allah, Zijn Engelen, Zijn Boodschappers en van (Zijn Engelen) Gabriël en Michaël is, waarlijk, Allah is een vijand voor de ongelovigen.

— M. F. Abdasalaam

8:14

ذَٰلِكُمْ فَذُوقُوهُ وَأَنَّ لِلْكَٰفِرِينَ عَذَابَ ٱلنَّارِ ١٤

Dit is de bestraffing, proef het dus en zeker, voor de ongelovigen is er de bestraffing van het Vuur.

— M. F. Abdasalaam

8:73

وَٱلَّذِينَ كَفَرُوا۟ بَعْضُهُمْ أَوْلِيَآءُ بَعْضٍ ۚ إِلَّا تَفْعَلُوهُ تَكُن فِتْنَةٌ فِى ٱلْأَرْضِ وَفَسَادٌ كَبِيرٌ ٧٣

En de ongelovigen zijn bondgenoten voor elkaar. Als jullie dat niet doen (elkaar steunen en beschermen) dan zal er chaos en onderdrukking op aarde zijn en groot onheil en corruptie.

— M. F. Abdasalaam

8:15

يَٰٓأَيُّهَا ٱلَّذِينَ ءَامَنُوٓا۟ إِذَا لَقِيتُمُ ٱلَّذِينَ كَفَرُوا۟ زَحْفًا فَلَا تُوَلُّوهُمُ ٱلْأَدْبَارَ ١٥

O, jullie die geloven. Als jullie de ongelovigen ontmoeten op het slagveld, keer hen nooit jullie ruggen toe.

— M. F. Abdasalaam

8:18

ذَٰلِكُمْ وَأَنَّ ٱللَّهَ مُوهِنُ كَيْدِ ٱلْكَٰفِرِينَ ١٨

Zo is het. En voorwaar, Allah verzwakt de bedrieglijke samenzweringen van de ongelovigen.

— M. F. Abdasalaam

Amalek Holocausten

3:185

كُلُّ نَفْسٍ ذَآئِقَةُ ٱلْمَوْتِ ۗ وَإِنَّمَا تُوَفَّوْنَ أُجُورَكُمْ يَوْمَ ٱلْقِيَـٰمَةِ ۖ فَمَن زُحْزِحَ عَنِ ٱلنَّارِ وَأُدْخِلَ ٱلْجَنَّةَ فَقَدْ فَازَ ۗ وَمَا ٱلْحَيَوٰةُ ٱلدُّنْيَآ إِلَّا مَتَـٰعُ ٱلْغُرُورِ ١٨٥

(Het is een universele belofte dat) iedereen (en zonder uitzondering) – (of het nu om een mens, Engel, Djinn of dier gaat) zal de dood (willens of onwillens) proeven. En (omdat niemand onrecht zal worden aangedaan) zullen jullie het (volledige eind)resultaat, (dat aan jullie daden is gekoppeld) pas ondervinden op de Dag der Opstanding. En al wie van het (angstaanjagende en allesverterende) vuur wordt weggehouden en (de" begeerlijke tuinen van) het Paradijs wordt toegewezen, zal (met absoluut succes) slagen. (Want het schijnsucces van) het (vergankelijke) wereldse leven is slechts de (kortstondige) genieting van een (verliesgevend) waandenkbeeld.

7:179

وَلَقَدْ ذَرَأْنَا لِجَهَنَّمَ كَثِيرًا مِّنَ ٱلْجِنِّ وَٱلْإِنسِ ۖ لَهُمْ قُلُوبٌ لَّا يَفْقَهُونَ بِهَا وَلَهُمْ أَعْيُنٌ لَّا يُبْصِرُونَ بِهَا وَلَهُمْ ءَاذَانٌ لَّا يَسْمَعُونَ بِهَآ ۚ أُو۟لَـٰٓئِكَ كَٱلْأَنْعَـٰمِ بَلْ هُمْ أَضَلُّ ۚ أُو۟لَـٰٓئِكَ هُمُ ٱلْغَـٰفِلُونَ ١٧٩

Voorzeker, Wij hebben velen van de Djinn's en de mensen voor de Hel geschapen. Zij hebben harten waarmee zij (de waarheid) niet begrijpen, zij hebben ogen waarmee zij niet zien en zij hebben oren waarmee zij (de verzen) niet horen. Zij zijn zoals het vee! Neen, hun dwaling is zelfs erger (want) zij zijn de achtelozen!

— M. F. Abdasalaam

11:119

إِلَّا مَن رَّحِمَ رَبُّكَ ۚ وَلِذَٰلِكَ خَلَقَهُمْ ۗ وَتَمَّتْ كَلِمَةُ رَبِّكَ لَأَمْلَأَنَّ جَهَنَّمَ مِنَ ٱلْجِنَّةِ وَٱلنَّاسِ أَجْمَعِينَ ١١٩

Behalve degene waarop jouw Heer Zijn Genade heeft uitgestort en daarom heeft Hij hen geschapen. En het Woord van jouw Heer zal vervuld worden: "Zeker, Ik zal de Hel gezamenlijk met mensen en djinns vullen."

— M. F. Abdasalaam

81

طَتْ بِهِۦ خَطِيٓـَٔتُهُۥ فَأُو۟لَـٰٓئِكَ أَصْحَـٰبُ ٱلنَّارِ ۖ هُمْ فِيهَا خَـٰلِدُونَ ٨١

Voorzeker! Iedereen die het kwaad verdient en waarvan de zonden hem omringt, zullen de bewoners van het Vuur zijn; zij zullen daarin voor altijd verblijven.

— M. F. Abdasal

Bala man kas

— Transliteratio

8:50

وَلَوْ تَرَىٰٓ إِذْ يَتَوَفَّى ٱلَّذِينَ كَفَرُوا۟ ۙ ٱلْمَلَـٰٓئِكَةُ يَضْرِبُونَ وُجُوهَهُمْ وَأَدْبَـٰرَهُمْ وَذُوقُوا۟ عَذَابَ ٱلْحَرِيقِ ٥٠

En als jij kon zien wanneer de Engelen (de zielen van) de ongelovigen wegnamen, zij beukten op hun gezichten en hun ruggen (zeggende): "Proef de bestraffing van het laaiende vuur."

— M. F. Abdasalaam

فَإِن لَّمْ تَفْعَلُوا۟ وَلَن تَفْعَلُوا۟ فَٱتَّقُوا۟ ٱلنَّارَ ٱلَّتِى وَقُودُهَا ٱلنَّاسُ وَٱلْحِجَارَةُ ۖ أُعِدَّتْ لِلْكَـٰفِرِينَ ٢٤

Maar als jullie dat niet kunnen doen, en jullie kunnen het nooit doen, vrees dan het vuur dat door een brandstof gevoed wordt dat uit mensen en stenen bestaat, zij is gereed gemaakt voor de ongelovigen.

— M. F. Abdasalaam

82

En degene die geloven en goede daden verrichten, zij zullen de bewoners van het Paradijs zijn, zij zullen daarin voor altijd verblijven.

— M. F. Abdasalaam

Wallatheena amanoe waAAamiloe assalihati olaika ashabu aljannati hum feeha khalidoen

— Transliteration

8:50

وَلَوْ تَرَىٰٓ إِذْ يَتَوَفَّى ٱلَّذِينَ كَفَرُوا۟ ۙ ٱلْمَلَـٰٓئِكَةُ يَضْرِبُونَ وُجُوهَهُمْ وَأَدْبَـٰرَهُمْ وَذُوقُوا۟ عَذَابَ ٱلْحَرِيقِ ٥٠

En als jij kon zien wanneer de Engelen (de zielen van) de ongelovigen wegnamen, zij beukten op hun gezichten en hun ruggen (zeggende): "Proef de bestraffing van het laaiende vuur."

— M. F. Abdasalaam

83

وقُولُوا۟ لِلنَّاسِ حُسْنًا

3:131

لِلْكَـٰفِرِينَ ١٣١

En vrees het Vuur wat voor de ongelovigen is voorbereid.

— M. F. Abdasalaam

En (gedenk) toen Wij een verbond met de Kinderen van Israël sloten, zeggende: "Aanbid niemand behalve Allah en wees plichtsgetrouw en goed voor de ouders en verwanten en de wezen en de armen die bedelen, en spreek goed tegen de mensen en verricht de gebeden en geef zakaat. Vervolgens onttrokken jullie je er aan, behalve slechts een paar van jullie, terwijl jullie je afwendden.

— M. F. Abdasalaam

Kalf Aanbidden

90
بِئْسَمَا ٱشْتَرَوْا۟ بِهِۦٓ أَنفُسَهُمْ أَن يَكْفُرُوا۟ بِمَآ أَنزَلَ ٱللَّهُ بَغْيًا أَن يُنَزِّلَ ٱللَّهُ مِن فَضْلِهِۦ عَلَىٰ مَن يَشَآءُ مِنْ عِبَادِهِۦ ۖ فَبَآءُو بِغَضَبٍ عَلَىٰ
غَضَبٍ ۚ وَلِلْكَٰفِرِينَ عَذَابٌ مُّهِينٌ ٩٠

Hoe slecht is het, want zij hebben zichzelf verkocht, dat zij ongelovig zijn in wat Allah geopenbaard heeft, uit afgunst dat Allah Zijn gunst neerzendt tot wie Hij wil van Zijn dienaren. Zij hebben zo dus de toorn over zichzelf afgeroepen. En voor de ongelovigen is er een vernederende bestraffing.

— M. F. Abdasalaam

Bisama ishtaraw bihi anfusahum an yakfuroe bima anzala Allahu baghyan an yunazzila Allahu min fadlihi AAala man yashao min AAibadihi fabaoe bighadabin AAala ghadabin walilkafireena AAathabun muheen

— Transliteration

91
وَإِذَا قِيلَ لَهُمْ ءَامِنُوا۟ بِمَآ أَنزَلَ ٱللَّهُ قَالُوا۟ نُؤْمِنُ بِمَآ أُنزِلَ عَلَيْنَا وَيَكْفُرُونَ بِمَا وَرَآءَهُۥ وَهُوَ ٱلْحَقُّ مُصَدِّقًا لِّمَا مَعَهُمْ ۗ قُلْ فَلِمَ تَقْتُلُونَ
أَنۢبِيَآءَ ٱللَّهِ مِن قَبْلُ إِن كُنتُم مُّؤْمِنِينَ ٩١

En als er tegen hen gezegd wordt: "Geloof in wat Allah aan jullie neer heeft gezonden," zeggen zij, "wij geloven in wat aan ons is neergezonden." En zij zijn ongelovig aan wat daarna is gekomen terwijl dat de Waarheid is, wat bevestigt wat reeds bij hen is. Zeg: "Waarom hebben jullie al eerder de Profeten van Allah gedood, als jullie echt gelovigen waren?"

— M. F. Abdasalaam

Waitha qeela lahum aminoe bima anzala Allahu qaloe numinu bima onzila AAalayna wayakfuroena bima waraahu wahuwa alhaqqu musaddiqan lima maAAahum qul falima taqtuloena anbiyaa Allahi min qablu in kuntum mumineen

— Transliteration

92
۞ وَلَقَدْ جَآءَكُم مُّوسَىٰ بِٱلْبَيِّنَٰتِ ثُمَّ ٱتَّخَذْتُمُ ٱلْعِجْلَ مِنۢ بَعْدِهِۦ وَأَنتُمْ ظَٰلِمُونَ ٩٢

En waarlijk Mozes kwam tot jullie met duidelijke bewijzen, maar jullie aanbaden het kalf nadat hij vertrokken was, en jullie waren onrechtvaardigen.

— M. F. Abdasalaam

93
لُوبِهِمُ ٱلْعِجْلَ

En (gedenkt) toen Wij het verbond met jullie afsloten en Wij de berg Thoer boven jullie verhieven (zeggende): "Houd je stevig vast aan wat Wij jullie gegeven hebben en luister (naar Ons Woord). Zij zeiden: "Wij hebben gehoord en waren ongehoorzaam." En hun harten (namen) de aanbidding van het kalf (op) vanwege hun ongeloof. Zeg: "Slecht is het waartoe jullie (vervalste) geloof jullie oproept, als jullie gelovigen zijn."

— M. F. Abdasalaam

Engelen

97 قُلْ مَن كَانَ عَدُوًّا لِّجِبْرِيلَ فَإِنَّهُۥ نَزَّلَهُۥ عَلَىٰ قَلْبِكَ بِإِذْنِ ٱللَّهِ مُصَدِّقًا لِّمَا بَيْنَ يَدَيْهِ وَهُدًى وَبُشْرَىٰ لِلْمُؤْمِنِينَ ٩٧

Zeg: “Iedereen die een vijand van Gabriël is, waarlijk hij heeft hem (de Koran) in jouw hart neergezonden, met toestemming van Allah, als een bevestiging van wat er vóór geopenbaard was en als leiding en goed nieuws voor de gelovigen.

— M. F. Abdasalaam

Qul man kana AAaduwwan lijibreela fainnahu nazzalahu AAala qalbika biithni Allahi musaddiqan lima bayna yadayhi wahudan wabushra lilmumineen

— Transliteration

98 مَن كَانَ عَدُوًّا لِّلَّهِ وَمَلَٰٓئِكَتِهِۦ وَرُسُلِهِۦ وَجِبْرِيلَ وَمِيكَىٰلَ فَإِنَّ ٱللَّهَ عَدُوٌّ لِّلْكَٰفِرِينَ ٩٨

Iedereen die een vijand van Allah, Zijn Engelen, Zijn Boodschappers en van (Zijn Engelen) Gabriël en Michaël is, waarlijk, Allah is een vijand voor de ongelovigen.

— M. F. Abdasalaam

Man kana AAaduwwan lillahi wamalaikatihi warusulihi wajibreela wameekala fainna Allaha AAaduwwun lilkafireen

— Transliteration

99 وَلَقَدْ أَنزَلْنَآ إِلَيْكَ ءَايَٰتٍۭ بَيِّنَٰتٍ ۖ وَمَا يَكْفُرُ بِهَآ إِلَّا ٱلْفَٰسِقُونَ ٩٩

En waarlijk, Wij hebben aan jullie duidelijke Tekenen gezonden en niemand is daar ongelovig aan behalve de verdorvenen.

— M. F. Abdasalaam

Walaqad anzalna ilayka ayatin bayyinatin wama yakfuru biha illa alfasiqoen

— Transliteration

100 أَوَكُلَّمَا عَٰهَدُوا۟ عَهْدًا نَّبَذَهُۥ فَرِيقٌ مِّنْهُم ۚ بَلْ أَكْثَرُهُمْ لَا يُؤْمِنُونَ ١٠٠

Is het niet het geval dat elke keer wanneer Wij een verbond afsluiten een deel van hen het terzijde gooit? Nee! De Waarheid geloven de meesten van hen niet.

— M. F. Abdasalaam

Babel

101 وَلَمَّا جَآءَهُمۡ رَسُولٞ مِّنۡ عِندِ ٱللَّهِ مُصَدِّقٞ لِّمَا مَعَهُمۡ نَبَذَ فَرِيقٞ مِّنَ ٱلَّذِينَ أُوتُواْ ٱلۡكِتَٰبَ كِتَٰبَ ٱللَّهِ وَرَآءَ ظُهُورِهِمۡ كَأَنَّهُمۡ لَا
يَعۡلَمُونَ ١٠١

En toen er een Boodschapper van Allah (Mohammed) tot hen kwam, bevestigend van wat zij (reeds) bezaten (aan kennis), wierp een groep van degenen aan wie de Schrift (de Thora) gegeven was, het boek van Allah "achter hun ruggen. Alsof zij (de Waarheid) niet kenden!

— M. F. Abdasalaam

Walamma jaahum rasoelun min AAindi Allahi musaddiqun lima maAAahum nabatha fareequn mina allatheena oetoe alkitaba kitaba Allahi waraa *th*uhoerihim kaannahum la yaAAlamoen

— Transliteration

• Pagina 15 •

102 وَٱتَّبَعُواْ مَا تَتۡلُواْ ٱلشَّيَٰطِينُ عَلَىٰ مُلۡكِ سُلَيۡمَٰنَۖ وَمَا كَفَرَ سُلَيۡمَٰنُ وَلَٰكِنَّ ٱلشَّيَٰطِينَ كَفَرُواْ يُعَلِّمُونَ ٱلنَّاسَ ٱلسِّحۡرَ وَمَآ أُنزِلَ عَلَى
ٱلۡمَلَكَيۡنِ بِبَابِلَ هَٰرُوتَ وَمَٰرُوتَۚ وَمَا يُعَلِّمَانِ مِنۡ أَحَدٍ حَتَّىٰ يَقُولَآ إِنَّمَا نَحۡنُ فِتۡنَةٞ فَلَا تَكۡفُرۡۖ فَيَتَعَلَّمُونَ مِنۡهُمَا مَا يُفَرِّقُونَ بِهِۦ بَيۡنَ
ٱلۡمَرۡءِ وَزَوۡجِهِۦۚ وَمَا هُم بِضَآرِّينَ بِهِۦ مِنۡ أَحَدٍ إِلَّا بِإِذۡنِ ٱللَّهِۚ وَيَتَعَلَّمُونَ مَا يَضُرُّهُمۡ وَلَا يَنفَعُهُمۡۚ وَلَقَدۡ عَلِمُواْ لَمَنِ ٱشۡتَرَىٰهُ مَا لَهُۥ فِي
ٱلۡأٓخِرَةِ مِنۡ خَلَٰقٖۚ وَلَبِئۡسَ مَا شَرَوۡاْ بِهِۦٓ أَنفُسَهُمۡۚ لَوۡ كَانُواْ يَعۡلَمُونَ ١٠٢

Zij volgden wat de duivels voorlazen in de regeringstijd van Soelayman. Soelayman was niet ongelovig, maar de duivels waren ongelovig, zij onderwezen de mensen tovenarij (Sihr) en wat was neergezonden te Babel (Sawaad of het platteland van Irak) aan de twee Engelen Hārōet en Mārōet. Geen van beide (Engelen) gaven onderricht, zonder dat zij zeiden: “Wij zijn slechts een beproeving (van Allah voor de mens), dus wees niet ongelovig.” Zo leerden zij van hen (tovenarij) dat wat een scheiding veroorzaakte tussen een man en zijn echtgenote. Maar hiermee (‘sihr’) konden zij (de tovenaars) niemand schade berokkenen, tenzij met Allah’s toestemming. (In feite) leerden zij slechts datgene wat hun schade kan toebrengen (in het Hiernamaals) en dat (zwarte magie) hen van generlei voordeel kan zijn. En waarlijk, zij wisten dat de bedrijvers (van ‘sihr’) geen aandeel zullen hebben in (de tuinen van het Paradijs in) het Hiernamaals (doordat ze ‘sihr’ verkozen boven het Boek van Allah). En slecht is het waarvoor zij hun zielen (aan de duivel) verkochten. Hadden zij het maar geweten.

— M. F. Abdasalaam

Afgoderij / Sodom

105

مَّا يَوَدُّ ٱلَّذِينَ كَفَرُوا۟ مِنْ أَهْلِ ٱلْكِتَـٰبِ وَلَا ٱلْمُشْرِكِينَ أَن يُنَزَّلَ عَلَيْكُم مِّنْ خَيْرٍ مِّن رَّبِّكُمْ ۗ وَٱللَّهُ يَخْتَصُّ بِرَحْمَتِهِۦ مَن يَشَآءُ ۚ
وَٱللَّهُ ذُو ٱلْفَضْلِ ٱلْعَظِيمِ ﴿١٠٥﴾

De ongelovigen onder de mensen van het Boek en de veelgodenaanbidders wensen niet dat jullie iets goeds van jullie Heer neergezonden krijgen. Maar Allah kiest voor Zijn genade wie Hij wil. En Allah is de Bezitter van grote Genade.

— M. F. Abdasalaam

9:5

فَإِذَا ٱنسَلَخَ ٱلْأَشْهُرُ ٱلْحُرُمُ فَٱقْتُلُوا۟ ٱلْمُشْرِكِينَ حَيْثُ وَجَدتُّمُوهُمْ وَخُذُوهُمْ وَٱحْصُرُوهُمْ وَٱقْعُدُوا۟
لَهُمْ كُلَّ مَرْصَدٍ ۚ فَإِن تَابُوا۟ وَأَقَامُوا۟ ٱلصَّلَوٰةَ وَءَاتَوُا۟ ٱلزَّكَوٰةَ فَخَلُّوا۟ سَبِيلَهُمْ ۚ إِنَّ ٱللَّهَ غَفُورٌ رَّحِيمٌ ﴿٥﴾

Als dan de heilige maanden voorbij zijn, doodt dan de afgodenaanbidders waar jullie hen ook vinden en neem hen gevangen, en overwin hen en bereidt voor ieder van hen een overval voor. Maar als zij spijt betuigen en de gebeden perfect verrichten en zakaat geven, laat hun weg dan vrij. Waarlijk, Allah is Genadevol, Barmhartig.

— M. F. Abdasalaam

28:58

كَمْ أَهْلَكْنَا مِن قَرْيَةٍۭ بَطِرَتْ مَعِيشَتَهَا ۖ فَتِلْكَ مَسَـٰكِنُهُمْ لَمْ تُسْكَن مِّنۢ بَعْدِهِمْ إِلَّا قَلِيلًا ۖ
كُنَّا نَحْنُ ٱلْوَٰرِثِينَ ﴿٥٨﴾

En hoeveel steden hebben Wij niet vernietigd, die overdeven met hun genietingen? En dat zijn hun woonplaatsen, waarin na hen nog maar weinig mensen woonden. En waarlijk! Wij zijn hun erfgenamen geworden.

— M. F. Abdasalaam

11:82

فَلَمَّا جَآءَ أَمْرُنَا جَعَلْنَا عَـٰلِيَهَا سَافِلَهَا وَأَمْطَرْنَا عَلَيْهَا حِجَارَةً مِّن سِجِّيلٍ مَّنضُودٍ ﴿٨٢﴾

Toen dus Ons Bevel kwam, keerden Wij het (de stad Sodom in Palestina) ondersteboven en het regende stenen van gebakken klei op hen, hoog opgestapeld.

— M. F. Abdasalaam

15:67

وَجَآءَ أَهْلُ ٱلْمَدِينَةِ يَسْتَبْشِرُونَ ﴿٦٧﴾

En de inwoners van de stad (Sodom) kwamen zich verheugen.

— M. F. Abdasalaam

15:74

فَجَعَلْنَا عَـٰلِيَهَا سَافِلَهَا وَأَمْطَرْنَا عَلَيْهِمْ حِجَارَةً مِّن سِجِّيلٍ ﴿٧٤﴾

En Wij keerden haar (de stad Sodom in Palestina) om en lieten er stenen van gebakken klei op vallen.

— M. F. Abdasalaam

84

بَةُ ٱلْمُجْرِمِينَ ﴿٨٤﴾

En Wij lieten regen (van stenen) op hen neerdalen. Zie dan wat het einde van de misdadigers was.

— M. F. Abdasalaam

Heidenen

91

فَأَخَذَتْهُمُ ٱلرَّجْفَةُ فَأَصْبَحُوا۟ فِى دَارِهِمْ جَٰثِمِينَ ﴿٩١﴾

Dus greep een aardbeving hen en zij lagen dood uitgestrekt in hun huizen.
— M. F. Abdasalaam

Faakhathathumu arrajfatu faasbahoe fee darihim jathimeen
— Transliteration

92

ٱلَّذِينَ كَذَّبُوا۟ شُعَيْبًا كَأَن لَّمْ يَغْنَوْا۟ فِيهَا ۚ ٱلَّذِينَ كَذَّبُوا۟ شُعَيْبًا كَانُوا۟ هُمُ ٱلْخَٰسِرِينَ ﴿٩٢﴾

Degenen die Shoe'aib negeerden werden (zo vernietigd) alsof zij daar nooit gewoond hadden. Degenen die Shoe'aib negeerden werden de verliezers.
— M. F. Abdasalaam

Allatheena kaththaboe shuAAayban kaan lam yaghnaw feeha allatheena kaththaboe shuAAayban kanoe humu alkhasireen
— Transliteration

93

فَتَوَلَّىٰ عَنْهُمْ وَقَالَ يَٰقَوْمِ لَقَدْ أَبْلَغْتُكُمْ رِسَٰلَٰتِ رَبِّى وَنَصَحْتُ لَكُمْ ۖ فَكَيْفَ ءَاسَىٰ عَلَىٰ قَوْمٍ كَٰفِرِينَ ﴿٩٣﴾

Toen keerde hij zich van hen af en zei: "O, mijn volk! Ik heb zeker de Boodschap van mijn Heer aan jullie verkondigd en ik heb jullie goede raad gegeven. Hoe kan ik dan bedroefd zijn over de ongelovigen."
— M. F. Abdasalaam

Fatawalla AAanhum waqala ya-qawmi laqad ablaghtukum risalati rabbee wanasahtu lakum fakayfa asa AAala qawmin kafireen
— Transliteration

94

وَمَآ أَرْسَلْنَا فِى قَرْيَةٍ مِّن نَّبِىٍّ إِلَّآ أَخَذْنَآ أَهْلَهَا بِٱلْبَأْسَآءِ وَٱلضَّرَّآءِ لَعَلَّهُمْ يَضَّرَّعُونَ ﴿٩٤﴾

En Wij zonden geen Profeet naar een stad zonder dat Wij haar bewoners grepen met lijden door extreme armoede en verlies van gezondheid en rampen. Hopelijk zullen zij nederig worden.
— M. F. Abdasalaam

11:109

نَصِيبَهُمْ غَيْرَ مَنقُوصٍ ﴿١٠٩﴾

Twijfel dus niet over datgene wat deze (heidenen en polytheïsten) aanbidden. Zij aanbidden slechts wat hun vaders vóór hen aanbeden hebben. En waarlijk, Wij zullen het hen zeker hun deel volledig vergelden, zonder vermindering.
— M. F. Abdasalaam

38:4

وَعَجِبُوٓا۟ أَن جَآءَهُم مُّنذِرٌ مِّنْهُمْ ۖ وَقَالَ ٱلْكَٰفِرُونَ هَٰذَا سَٰحِرٌ كَذَّابٌ ﴿٤﴾

En zij (de Arabische heidenen) verbaasden zich dat er een waarschuwer uit hun midden tot hen was gekomen! En de ongelovigen zeiden: "Dit is een tovenaar, een leugenaar.
— M. F. Abdasalaam

Satan

3:175 ←

إِنَّمَا ذَٰلِكُمُ ٱلشَّيْطَٰنُ يُخَوِّفُ أَوْلِيَآءَهُۥ فَلَا تَخَافُوهُمْ وَخَافُونِ إِن كُنتُم مُّؤْمِنِينَ ١٧٥

Het is slechts Satan die jullie vrees inboezemt met zijn ‘awliyaa’ (dit zijn niet alleen zijn trawanten en handlangers maar ook de polytheïsten en ongelovigen). Dus vrees hen niet (want dat leidt tot overtreding van Mijn geboden), maar vrees (alléen) Mij als jullie (ware) gelovigen zijn.

— M. F. Abdasalaam

4:38 ←

وَٱلَّذِينَ يُنفِقُونَ أَمْوَٰلَهُمْ رِئَآءَ ٱلنَّاسِ وَلَا يُؤْمِنُونَ بِٱللَّهِ وَلَا بِٱلْيَوْمِ ٱلْءَاخِرِ ۗ وَمَن يَكُنِ ٱلشَّيْطَٰنُ لَهُۥ قَرِينًا فَسَآءَ قَرِينًا ٣٨

En (ook) voor degenen die omwille van het aanzien bij de mensen geld uitgeven en niet in Allah en de Laatste Dag geloven en iedereen die Sheitan (Satan) als een vertrouweling neemt; wat heeft hij dan voor een vreselijke vertrouweling!

— M. F. Abdasalaam

4:117 ←

إِن يَدْعُونَ مِن دُونِهِۦٓ إِلَّآ إِنَٰثًا وَإِن يَدْعُونَ إِلَّا شَيْطَٰنًا مَّرِيدًا ١١٧

Zij (de polytheïsten) aanbidden niets anders dan vrouwelijke afgodsbeelden (m.n. Laat, ‘Oezza en Manaat) naast (Allah). En zij aanbidden (onlogischerwijs) niemand anders dan (de misleidende) Satan, (hun gezworen vijand en) volhardende opstandeling!

7:11 ←

وَلَقَدْ خَلَقْنَٰكُمْ ثُمَّ صَوَّرْنَٰكُمْ ثُمَّ قُلْنَا لِلْمَلَٰٓئِكَةِ ٱسْجُدُوا۟ لِءَادَمَ فَسَجَدُوٓا۟ إِلَّآ إِبْلِيسَ لَمْ يَكُن مِّنَ ٱلسَّٰجِدِينَ ١١

En zeker, Wij hebben jullie geschapen en hebben jullie vorm gegeven. Toen hebben Wij de Engelen verteld: “Kniel neer voor Adam,” en zij knielden neer, behalve Iblies: hij weigerde om één van de knielenden te zijn.

— M. F. Abdasalaam

7:12 ←

قَالَ مَا مَنَعَكَ أَلَّا تَسْجُدَ إِذْ أَمَرْتُكَ ۖ قَالَ أَنَا۠ خَيْرٌ مِّنْهُ خَلَقْتَنِى مِن نَّارٍ وَخَلَقْتَهُۥ مِن طِينٍ ١٢

Hij (Allah) zei: “Wat weerhoud je ervan om te knielen wanneer Ik jou dat beveel?” Iblies zei: “Ik ben beter dan hem. Mij heeft U van vuur geschapen terwijl U hem van klei hebt geschapen.”

— M. F. Abdasalaam

2:34 ←

وَإِذْ قُلْنَا لِلْمَلَٰٓئِكَةِ ٱسْجُدُوا۟ لِءَادَمَ فَسَجَدُوٓا۟ إِلَّآ إِبْلِيسَ أَبَىٰ وَٱسْتَكْبَرَ وَكَانَ مِنَ ٱلْكَٰفِرِينَ ٣٤

En toen Wij tot de Engelen zeiden: “Buig (jullie hoofden) voor Adam, (uit respect)!” Toen bogen zij allen (het hoofd), behalve Iblies (Satan). Hij weigerde hoogmoedig (omdat hij zichzelf beter vond dan Adam) en werd zo één van de (ongehoorzame) ongelovigen.

— M. F. Abdasalaam

2:36 ←

فَأَزَلَّهُمَا ٱلشَّيْطَٰنُ عَنْهَا فَأَخْرَجَهُمَا مِمَّا كَانَا فِيهِ ۖ وَقُلْنَا ٱهْبِطُوا۟ بَعْضُكُمْ لِبَعْضٍ عَدُوٌّ ۖ وَلَكُمْ فِى ٱلْأَرْضِ مُسْتَقَرٌّ وَمَتَٰعٌ إِلَىٰ حِينٍ ٣٦

Toen misleidde de Satan hen met die boom, hij deed hen weggaan van de plaats (het Paradijs) waar zij zich bevonden. Wij zeiden: “Daalt af, een deel van jullie zal een vijand voor de ander zijn. Op de aarde zal een verblijfplaats en genieting voor jullie zijn, tot een bepaald tijdstip (de dood).”

— M. F. Abdasalaam

2:168 ←

يَٰٓأَيُّهَا ٱلنَّاسُ كُلُوا۟ مِمَّا فِى ٱلْأَرْضِ حَلَٰلًا طَيِّبًا وَلَا تَتَّبِعُوا۟ خُطُوَٰتِ ٱلشَّيْطَٰنِ ۚ إِنَّهُۥ لَكُمْ عَدُوٌّ مُّبِينٌ ١٦٨

O jullie mensen! Eet op aarde van al wat toegestaan en gezond is, en treedt niet in de voetstappen van Satan, hij is voor jullie een duidelijke vijand.

— M. F. Abdasalaam

2:169 ←

إِنَّمَا يَأْمُرُكُم بِٱلسُّوٓءِ وَٱلْفَحْشَآءِ وَأَن تَقُولُوا۟ عَلَى ٱللَّهِ مَا لَا تَعْلَمُونَ ١٦٩

Waarlijk, (Satan) beveelt jullie slechts het kwade en onzedelijke, en (wil) dat jullie over Allah zeggen wat jullie niet weten.

— M. F. Abdasalaam

43:36 ←

وَمَن يَعْشُ عَن ذِكْرِ ٱلرَّحْمَٰنِ نُقَيِّضْ لَهُۥ شَيْطَٰنًا فَهُوَ لَهُۥ قَرِينٌ ٣٦

En wie zich afkeert van het gedenken van de Meest Barmhartige, wijzen Wij Satan aan als zijn ‘qarien’ (of onafscheidelijke zielsverwant).

— M. F. Abdasalaam

Satan

4:120

يَعِدُهُمْ وَيُمَنِّيهِمْ ۖ وَمَا يَعِدُهُمُ ٱلشَّيْطَـٰنُ إِلَّا غُرُورًا ﴿١٢٠﴾

Hij (Sjaitaan) belooft hen (meer levensjaren) en roept bij hen valse hoop op (om rijkdommen te verkrijgen waardoor ze de opstanding en de afrekening ontkennen). Weet dat deze (waardeloze) beloftes van Satan slechts bedrog zijn.

— M. F. Abdasalaam

5:90

يَـٰٓأَيُّهَا ٱلَّذِينَ ءَامَنُوٓا۟ إِنَّمَا ٱلْخَمْرُ وَٱلْمَيْسِرُ وَٱلْأَنصَابُ وَٱلْأَزْلَـٰمُ رِجْسٌ مِّنْ عَمَلِ ٱلشَّيْطَـٰنِ
فَٱجْتَنِبُوهُ لَعَلَّكُمْ تُفْلِحُونَ ﴿٩٠﴾

O jullie die geloven! Voorwaar, (alle) bedwelmende middelen, het gokken, de afgodsbeelden en de lotspijlen zijn slechts onreinheden die tot het werk van de Satan behoren.Vermijdt deze (zaken) dus. Hopelijk zullen jullie welslagen.

— M. F. Abdasalaam

5:91

إِنَّمَا يُرِيدُ ٱلشَّيْطَـٰنُ أَن يُوقِعَ بَيْنَكُمُ ٱلْعَدَٰوَةَ وَٱلْبَغْضَآءَ فِى ٱلْخَمْرِ وَٱلْمَيْسِرِ وَيَصُدَّكُمْ عَن
ذِكْرِ ٱللَّهِ وَعَنِ ٱلصَّلَوٰةِ ۖ فَهَلْ أَنتُم مُّنتَهُونَ ﴿٩١﴾

En hij (Satan) wil slechts vijandigheid en haat zaaien (door jullie tegen elkaar op te zetten) met behulp van bedwelmende middelen en het gokken. (Op die manier houdt hij jullie 'zoet') en weerhoudt hij jullie niet alleen om Allah te gedenken "maar ook om het gebed te verrichten. Weten jullie dan nooit van

16:63

تَٱللَّهِ لَقَدْ أَرْسَلْنَآ إِلَىٰٓ أُمَمٍ مِّن قَبْلِكَ فَزَيَّنَ لَهُمُ ٱلشَّيْطَـٰنُ أَعْمَـٰلَهُمْ فَهُوَ وَلِيُّهُمُ ٱلْيَوْمَ وَلَهُمْ
عَذَابٌ أَلِيمٌ ﴿٦٣﴾

Bij Allah, Wij hebben beslist (Boodschappers) gestuurd naar de volkeren die aan jou zijn voorafgegaan. Maar Sjaitaan 'verfraaide' (en verdraaide) hun daden (dus zagen ze hun zonden als goede daden en verloochenden ze de profeten). Dus hij (Sheitan) is hun voogd op deze wereld. En voor hen zal er een pijnlijke bestraffing zijn.

— M. F. Abdasalaam

7:20

فَوَسْوَسَ لَهُمَا ٱلشَّيْطَـٰنُ لِيُبْدِىَ لَهُمَا مَا وُۥرِىَ عَنْهُمَا مِن سَوْءَٰتِهِمَا وَقَالَ مَا نَهَىٰكُمَا رَبُّكُمَا
عَنْ هَـٰذِهِ ٱلشَّجَرَةِ إِلَّآ أَن تَكُونَا مَلَكَيْنِ أَوْ تَكُونَا مِنَ ٱلْخَـٰلِدِينَ ﴿٢٠﴾

Toen fluisterde Satan hen beiden gedachten in om datgene wat van hun geslachtsdelen (eerder) verborgen was te onthullen. En hij zei: "Jullie Heer heeft jullie deze boom slechts verboden omdat jullie anders Engelen worden, of dat jullie tot de onsterfelijken zullen behoren."

— M. F. Abdasalaam

7:21

وَقَاسَمَهُمَآ إِنِّى لَكُمَا لَمِنَ ٱلنَّـٰصِحِينَ ﴿٢١﴾

En hij (Satan) zwoer hen bij Allah: "Waarlijk, ik ben slechts jullie oprechte adviseur."

— M. F. Abdasalaam

7:22

فَدَلَّىٰهُمَا بِغُرُورٍ ۚ فَلَمَّا ذَاقَا ٱلشَّجَرَةَ بَدَتْ لَهُمَا سَوْءَٰتُهُمَا وَطَفِقَا يَخْصِفَانِ عَلَيْهِمَا مِن وَرَقِ
ٱلْجَنَّةِ ۖ وَنَادَىٰهُمَا رَبُّهُمَآ أَلَمْ أَنْهَكُمَا عَن تِلْكُمَا ٱلشَّجَرَةِ وَأَقُل لَّكُمَآ إِنَّ ٱلشَّيْطَـٰنَ لَكُمَا عَدُوٌّ
مُّبِينٌ ﴿٢٢﴾

Waarlijk, hij bedroog hen door misleiding. Toen zij van (de vruchten van) de boom geproefd hadden, werd hun schaamte zichtbaar en zij begonnen zich te bedekken met de aaneengeregen bladeren van het Paradijs. En hun Heer riep hen (zeggende): "Heb Ik jullie die boom niet verboden en jullie verteld: "Waarlijk, Satan is een openlijke vijand voor jullie?"

15:17

15:18

Behalve hij die (de Satan) heeft afgeluisterd, en door een duidelijk vlammend vuur wordt achtervolgd.

— M. F. Abdasalaam

17:53

وَقُل لِّعِبَادِى يَقُولُوا۟ ٱلَّتِى هِىَ أَحْسَنُ ۚ إِنَّ ٱلشَّيْطَـٰنَ يَنزَغُ بَيْنَهُمْ ۚ إِنَّ ٱلشَّيْطَـٰنَ كَانَ لِلْإِنسَـٰنِ عَدُوًّا
مُّبِينًا ﴿٥٣﴾

(O Mohammed), zeg tegen Mijn (gelovige) dienaren dat zij (de koeffaar) enkel met goede woorden aanspreken. Want voorzeker, Satan probeert slechts hun onderlinge relaties te vergallen. Zeker, Satan is voor de mens een duidelijke vijand.

— M. F. Abdasalaam

208

وَٰتِ ٱلشَّيْطَـٰنِ ۚ إِنَّهُۥ لَكُمْ عَدُوٌّ مُّبِينٌ ﴿٢٠٨﴾

O jullie die geloven! Ga de islam in zijn volledigheid binnen (met de sjari'ah als enige wetgeving), en treedt (vooral) niet in de voetstappen van Satan (die hierin onderscheid probeert te maken). Want waarlijk, hij is een duidelijke vijand voor jullie (waarover geen twijfel kan bestaan).

— M. F. Abdasalaam

Satan

25:29

لَّقَدْ أَضَلَّنِى عَنِ ٱلذِّكْرِ بَعْدَ إِذْ جَآءَنِى ۗ وَكَانَ ٱلشَّيْطَـٰنُ لِلْإِنسَـٰنِ خَذُولًا ٢٩

Hij heeft mij zeker doen afdwalen van de Overdenking nadat die tot mij gekomen was. En Satan laat de mens in de steek."

— M. F. Abdasalaam

35:5

يَـٰٓأَيُّهَا ٱلنَّاسُ إِنَّ وَعْدَ ٱللَّهِ حَقٌّ ۖ فَلَا تَغُرَّنَّكُمُ ٱلْحَيَوٰةُ ٱلدُّنْيَا ۖ وَلَا يَغُرَّنَّكُم بِٱللَّهِ ٱلْغَرُورُ ٥

O Mensheid! Waarlijk, de belofte van Allah is waar. Laat daarom het huidige leven jullie niet bedriegen en laat de voornaamste bedrieger (Satan) jullie niet van (de vergeving van) Allah weghouden.

— M. F. Abdasalaam

35:6

إِنَّ ٱلشَّيْطَـٰنَ لَكُمْ عَدُوٌّ فَٱتَّخِذُوهُ عَدُوًّا ۚ إِنَّمَا يَدْعُوا۟ حِزْبَهُۥ لِيَكُونُوا۟ مِنْ أَصْحَـٰبِ ٱلسَّعِيرِ ٦

Voorzeker, Satan is voor jullie een vijand, behandel hem (dan ook) als een vijand (door gehoorzaam te zijn aan Allah). Hij nodigt zijn volgelingen slechts uit (tot ongeloof) zodat zij de bewoners van het laaiende vuur zullen worden.

— M. F. Abdasalaam

41:12

وَحِفْظًا ۚ ذَٰلِكَ تَقْدِيرُ ٱلْعَزِيزِ ٱلْعَلِيمِ ١٢

En Hij vervolmaakte hen, de zeven hemelen, in twee dagen (perioden) en Hij gaf elke hemel haar eigen werk. En Wij versierden de dichtstbijzijnde hemel met sterren, als een bescherming (tegen de Satan). Zo is het Besluit van Hem, de Almachtige, de Alwetende.

— M. F. Abdasalaam

19:83

أَلَمْ تَرَ أَنَّآ أَرْسَلْنَا ٱلشَّيَـٰطِينَ عَلَى ٱلْكَـٰفِرِينَ تَؤُزُّهُمْ أَزًّا ٨٣

Zien jullie dan niet dat Wij de duivels gezag hebben gegeven over de ongelovigen om hen te misleiden en aan te moedigen bij het begaan van zondes? (Zien jullie dan niet in dat Wij de duivels naar de ongelovigen hebben gestuurd (met als doel) hen op te ruien om van kwaad tot erger te gaan.)

— M. F. Abdasalaam

21:82

وَمِنَ ٱلشَّيَـٰطِينِ مَن يَغُوصُونَ لَهُۥ وَيَعْمَلُونَ عَمَلًا دُونَ ذَٰلِكَ ۖ وَكُنَّا لَهُمْ حَـٰفِظِينَ ٨٢

En van de duivels doken sommigen voor hem en deden daarnaast ander werk; en Wij waren het Die hen behoed hebben.

— M. F. Abdasalaam

7:27

يَـٰبَنِىٓ ءَادَمَ لَا يَفْتِنَنَّكُمُ ٱلشَّيْطَـٰنُ كَمَآ أَخْرَجَ أَبَوَيْكُم مِّنَ ٱلْجَنَّةِ يَنزِعُ عَنْهُمَا لِبَاسَهُمَا لِيُرِيَهُمَا سَوْءَٰتِهِمَآ ۗ إِنَّهُۥ يَرَىٰكُمْ هُوَ وَقَبِيلُهُۥ مِنْ حَيْثُ لَا تَرَوْنَهُمْ ۗ إِنَّا جَعَلْنَا ٱلشَّيَـٰطِينَ أَوْلِيَآءَ لِلَّذِينَ لَا يُؤْمِنُونَ ٢٧

O Kinderen van Adam! Laat Satan jullie niet bedriegen (door hem te volgen) want hij heeft ervoor gezorgd dat jullie ouders het Paradijs moesten verlaten en hij heeft hen van hun kleding ontdaan om hun geslachtsdelen te tonen. Waarlijk, hij (de duivel) en zijn aanhangers zien jullie van waar jullie hen niet zien. Waarlijk, Wij hebben de duivels aangesteld als helpers (en zielsverwanten) van de ongelovigen.

— M. F. Abdasalaam

7:30

فَرِيقًا هَدَىٰ وَفَرِيقًا حَقَّ عَلَيْهِمُ ٱلضَّلَـٰلَةُ ۗ إِنَّهُمُ ٱتَّخَذُوا۟ ٱلشَّيَـٰطِينَ أَوْلِيَآءَ مِن دُونِ ٱللَّهِ وَيَحْسَبُونَ أَنَّهُم مُّهْتَدُونَ ٣٠

Er is een groep die Hij geleid heeft en een groep die het verdiend dwalend te zijn (omdat) zij zeker de duivels als bondgenoten hebben genomen in plaats van Allah en dachten dat zij geleid waren.

— M. F. Abdasalaam

7:202

وَإِخْوَٰنُهُمْ يَمُدُّونَهُمْ فِى ٱلْغَىِّ ثُمَّ لَا يُقْصِرُونَ ٢٠٢

En hun (duivelse ongelovige) broeders doen hen nog dieper afdalen in de dwaling, en (overwegen het zelfs niet) om daar mee op te houden."

— M. F. Abdasalaam

41:25

۞ وَقَيَّضْنَا لَهُمْ قُرَنَآءَ فَزَيَّنُوا۟ لَهُم مَّا بَيْنَ أَيْدِيهِمْ وَمَا خَلْفَهُمْ وَحَقَّ عَلَيْهِمُ ٱلْقَوْلُ فِىٓ أُمَمٍ قَدْ خَلَتْ مِن قَبْلِهِم مِّنَ ٱلْجِنِّ وَٱلْإِنسِ ۖ إِنَّهُمْ كَانُوا۟ خَـٰسِرِينَ ٢٥

En Wij hebben hen (duivelse) metgezellen toegekend, die (hen verblinden door) de dingen (te) verfraaien door verdraaiing: zowel van wat er zich vóór hen bevindt (hun wereldse, zondige levens waarin het genot wordt nagejaagd) als van wat er zich achter hen bevindt (hun ontkenning van de afrekening en de opstanding). En het woord is tegen hen gerechtvaardigd zoals het gerechtvaardigd was tegen degenen onder de voorafgaande generaties Djinns en mensen. Voorwaar, zij waren (allen) verliezers.

— M. F. Abdasalaam

Duivels & Demonen

5:60

قُلْ هَلْ أُنَبِّئُكُم بِشَرٍّ مِّن ذَٰلِكَ مَثُوبَةً عِندَ ٱللَّهِ ۚ مَن لَّعَنَهُ ٱللَّهُ وَغَضِبَ عَلَيْهِ وَجَعَلَ مِنْهُمُ
ٱلْقِرَدَةَ وَٱلْخَنَازِيرَ وَعَبَدَ ٱلطَّٰغُوتَ ۚ أُو۟لَٰٓئِكَ شَرٌّ مَّكَانًا وَأَضَلُّ عَن سَوَآءِ ٱلسَّبِيلِ ٦٠

Zeg: "Zal ik jullie iets vertellen dat slechter is dan dat, als een vergelding van Allah? Degenen die Allah heeft vervloekt en over wie Hij Zijn woede heeft uitgestort en van wie Hij (enkelen) tot apen en varkens en duivelsdienaren heeft gemaakt. En degenen die de afgoden aanbidden: zij zijn degenen die de slechtste plaats hebben en die het verst afdwalen van de rechte Weg!"

— M. F. Abdasalaam

6:112

وَكَذَٰلِكَ جَعَلْنَا لِكُلِّ نَبِىٍّ عَدُوًّا شَيَٰطِينَ ٱلْإِنسِ وَٱلْجِنِّ يُوحِى بَعْضُهُمْ إِلَىٰ بَعْضٍ زُخْرُفَ ٱلْقَوْلِ
غُرُورًا ۚ وَلَوْ شَآءَ رَبُّكَ مَا فَعَلُوهُ ۖ فَذَرْهُمْ وَمَا يَفْتَرُونَ ١١٢

En zo hebben Wij voor elke Profeet een vijand gemaakt - duivels van onder de mensen en de djinn, zij fluisteren elkaar fraaie woorden in om (de mensen) te misleiden. Als jullie Heer het gewild had dan zouden zij dit niet gedaan hebben, laat hen dus met rust met hun bedenksels.

— M. F. Abdasalaam

6:121

وَلَا تَأْكُلُوا۟ مِمَّا لَمْ يُذْكَرِ ٱسْمُ ٱللَّهِ عَلَيْهِ وَإِنَّهُۥ لَفِسْقٌ ۗ وَإِنَّ ٱلشَّيَٰطِينَ لَيُوحُونَ إِلَىٰٓ أَوْلِيَآئِهِمْ
لِيُجَٰدِلُوكُمْ ۖ وَإِنْ أَطَعْتُمُوهُمْ إِنَّكُمْ لَمُشْرِكُونَ ١٢١

Eet niet van dat waarover Allah's Naam niet uitgesproken is, dit is zeker een zonde. Zeker, de duivels fluisteren hun vrienden in om met jullie te argumenteren. En als jullie hen hadden gehoorzaamd (door met hen in te stemmen) dan zouden jullie zeker tot de polytheïsten behoren.

— M. F. Abdasalaam

19:83

أَلَمْ تَرَ أَنَّآ أَرْسَلْنَا ٱلشَّيَٰطِينَ عَلَى ٱلْكَٰفِرِينَ تَؤُزُّهُمْ أَزًّا ٨٣

Zien jullie dan niet dat Wij de duivels gezag hebben gegeven over de ongelovigen om hen te misleiden en aan te moedigen bij het begaan van zondes? (Zien jullie dan niet in dat Wij de duivels naar de ongelovigen hebben gestuurd (met als doel) hen op te ruien om van kwaad tot erger te gaan.)

— M. F. Abdasalaam

46:29

وَإِذْ صَرَفْنَآ إِلَيْكَ نَفَرًا مِّنَ ٱلْجِنِّ يَسْتَمِعُونَ ٱلْقُرْءَانَ فَلَمَّا حَضَرُوهُ قَالُوٓا۟ أَنصِتُوا۟ ۖ فَلَمَّا قُضِىَ وَلَّوْا۟
إِلَىٰ قَوْمِهِم مُّنذِرِينَ ٢٩

En (gedenk) toen Wij een aantal (zeven of negen) Djinn (vanuit Jemen) in jouw richting stuurden om naar de Koran te luisteren. Toen zij daarbij aanwezig waren (bij de fadjr-recitatie van Mohammed) zeiden zij: "Luister aandachtig!" Na afloop keerden zij (vervuld met vrees voor de bestraffing) terug als waarschuwers voor hun (Joodse) volk.

— M. F. Abdasalaam

51:56

وَمَا خَلَقْتُ ٱلْجِنَّ وَٱلْإِنسَ إِلَّا لِيَعْبُدُونِ ٥٦

En Ik (Allah) heb de Djinn en de mens slechts tot Mijn aanbidding geschapen. (datgene waartoe alle profeten hebben opgeroepen).

— M. F. Abdasalaam

55:13

فَبِأَىِّ ءَالَآءِ رَبِّكُمَا تُكَذِّبَانِ ١٣

Welke gunsten van jullie Heer proberen jullie (mens en Djinn) te ontkennen?

— M. F. Abdasalaam

55:15

وَخَلَقَ ٱلْجَآنَّ مِن مَّارِجٍ مِّن نَّارٍ ١٥

En de Djinn heeft Hij geschapen uit een rookloze vlam van vuur.

— M. F. Abdasalaam

55:16

فَبِأَىِّ ءَالَآءِ رَبِّكُمَا تُكَذِّبَانِ ١٦

Welke gunsten van jullie Heer proberen jullie (mens en Djinn) te ontkennen?

— M. F. Abdasalaam

Demonen

1:2

ٱلْحَمْدُ لِلَّهِ رَبِّ ٱلْعَٰلَمِينَ ﴿٢﴾

Alle lof en dank komt (alléén) Allah toe, de Bezitter van (alle) wereldwezens (mensen, Djinn, Engelen en de rest van Zijn volledige schepping).

— M. F. Abdasalaam

3:97

فِيهِ ءَايَٰتٌۢ بَيِّنَٰتٌ مَّقَامُ إِبْرَٰهِيمَ ۖ وَمَن دَخَلَهُۥ كَانَ ءَامِنًا ۗ وَلِلَّهِ عَلَى ٱلنَّاسِ حِجُّ ٱلْبَيْتِ مَنِ
ٱسْتَطَاعَ إِلَيْهِ سَبِيلًا ۚ وَمَن كَفَرَ فَإِنَّ ٱللَّهَ غَنِىٌّ عَنِ ٱلْعَٰلَمِينَ ﴿٩٧﴾

Daarin zijn duidelijke Tekenen (bijvoorbeeld) de plaats van Ibrahim. Wie daar ook binnengaat, is veilig. En de Haddj naar het Huis is door Allah aan de mensen opgelegd, voor degenen die het zich kunnen veroorloven. En degene die ongelovig is (in Allah of Zijn bevel omtrent de Haddj), (moet beseffen) dat Allah geen behoefte heeft aan de werelden (de mensen, de Djinn en de Engelen).

— M. F. Abdasalaam

6:112

En zo hebben Wij voor elke Profeet een vijand gemaakt - duivels van onder de mensen en de djinn, zij fluisteren elkaar fraaie woorden in om (de mensen) te misleiden. Als jullie Heer het gewild had dan zouden zij dit niet gedaan hebben, laat hen dus met rust met hun bedenksels.

— M. F. Abdasalaam

6:128

وَيَوْمَ يَحْشُرُهُمْ جَمِيعًا يَٰمَعْشَرَ ٱلْجِنِّ قَدِ ٱسْتَكْثَرْتُم مِّنَ ٱلْإِنسِ ۖ وَقَالَ أَوْلِيَآؤُهُم مِّنَ ٱلْإِنسِ رَبَّنَا
ٱسْتَمْتَعَ بَعْضُنَا بِبَعْضٍ وَبَلَغْنَآ أَجَلَنَا ٱلَّذِىٓ أَجَّلْتَ لَنَا ۚ قَالَ ٱلنَّارُ مَثْوَىٰكُمْ خَٰلِدِينَ فِيهَآ إِلَّا مَا
شَآءَ ٱللَّهُ ۗ إِنَّ رَبَّكَ حَكِيمٌ عَلِيمٌ ﴿١٢٨﴾

En op de Dag wanneer Hij hen (allen) zal verzamelen (zal Hij zeggen): "O, jullie gemeenschap van Djinns! Veel van jullie hebben de mensen misleid." En hun bondgenoten van onder de mensen zullen zeggen: "Onze Heer! Wij profiteerden van elkaar, maar nu hebben wij onze voorgeschreven termijn bereikt, wat U ons heeft voorgeschreven." Hij zal zeggen: "Het Vuur zal jullie verblijfplaats zijn en jullie zullen daarin voor altijd verblijven, behalve als Allah het (anders) wil." Zeker jullie Heer is Alwijs, Alwetend.

— M. F. Abdasalaam

15:27

وَٱلْجَآنَّ خَلَقْنَٰهُ مِن قَبْلُ مِن نَّارِ ٱلسَّمُومِ ﴿٢٧﴾

En (de stamvader van) de Djinn (Iblies) hebben Wij (vóór de schepping van Adam) uit een vlammend vuur geschapen.

— M. F. Abdasalaam

17:88

قُل لَّئِنِ ٱجْتَمَعَتِ ٱلْإِنسُ وَٱلْجِنُّ عَلَىٰٓ أَن يَأْتُوا۟ بِمِثْلِ هَٰذَا ٱلْقُرْءَانِ لَا يَأْتُونَ بِمِثْلِهِۦ وَلَوْ كَانَ
بَعْضُهُمْ لِبَعْضٍ ظَهِيرًا ﴿٨٨﴾

(O Mohammed) zeg: "Als (alle) mensen en Djinn waren samengekomen om het gelijke van deze Koran te maken: (m.b.t. de welsprekendheid en het waarheidsgehalte), dan kunnen zij niet met het daaraan gelijke komen. Zelfs al zouden zij elkaar daarbij te hulp schieten."

— M. F. Abdasalaam

18:50

وَإِذْ قُلْنَا لِلْمَلَٰٓئِكَةِ ٱسْجُدُوا۟ لِءَادَمَ فَسَجَدُوٓا۟ إِلَّآ إِبْلِيسَ كَانَ مِنَ ٱلْجِنِّ فَفَسَقَ عَنْ أَمْرِ رَبِّهِۦٓ ۗ
أَفَتَتَّخِذُونَهُۥ وَذُرِّيَّتَهُۥٓ أَوْلِيَآءَ مِن دُونِى وَهُمْ لَكُمْ عَدُوٌّۢ ۚ بِئْسَ لِلظَّٰلِمِينَ بَدَلًا ﴿٥٠﴾

En gedenk, toen Wij tegen de Engelen zeiden: "Buig (jullie hoofden) voor Adam (uit respect)." Dus bogen zij (het hoofd), behalve Iblies. Hij behoorde tot de Djinn en weigerde gehoor te geven aan het bevel van zijn Heer. Zullen jullie hem en zijn nageslacht als bondgenoten verkiezen boven Mij, terwijl zij jullie (aarts)vijanden zijn? Wat slecht is deze ruil voor de onrechtvaardigen (nl. van gehoorzaamheid aan Allah naar gehoorzaamheid aan de duivel).

— M. F. Abdasalaam

Joden & Christenen

3:181

لَّقَدْ سَمِعَ ٱللَّهُ قَوْلَ ٱلَّذِينَ قَالُوٓا۟ إِنَّ ٱللَّهَ فَقِيرٌ وَنَحْنُ أَغْنِيَآءُ ۘ سَنَكْتُبُ مَا قَالُوا۟ وَقَتْلَهُمُ ٱلْأَنۢبِيَآءَ
بِغَيْرِ حَقٍّ وَنَقُولُ ذُوقُوا۟ عَذَابَ ٱلْحَرِيقِ ﴿١٨١﴾

Waarlijk, Allah heeft de uitspraak van degenen (Joden) gehoord die zeggen: "Waarlijk Allah is arm en wij zijn rijk!". Wij zullen noteren wat zij zeggen en ook het onrechtmatig doden van de Profeten en Wij zullen (tegen hen) zeggen: "Jullie kunnen de bestraffing van het brandende (vuur) proeven."

— M. F. Abdasalaam

3:183

ٱلَّذِينَ قَالُوٓا۟ إِنَّ ٱللَّهَ عَهِدَ إِلَيْنَآ أَلَّا نُؤْمِنَ لِرَسُولٍ حَتَّىٰ يَأْتِيَنَا بِقُرْبَانٍ تَأْكُلُهُ ٱلنَّارُ ۗ قُلْ قَدْ
جَآءَكُمْ رُسُلٌ مِّن قَبْلِى بِٱلْبَيِّنَٰتِ وَبِٱلَّذِى قُلْتُمْ فَلِمَ قَتَلْتُمُوهُمْ إِن كُنتُمْ صَٰدِقِينَ ﴿١٨٣﴾

(Hetzelfde zijn) degenen (Joden) die zeggen: "Waarlijk, Allah heeft ons opgedragen om in geen enkele Boodschapper te geloven tenzij hij ons een offer brengt dat door het vuur (uit de hemel) verzwolgen wordt." Zeg (O Mohammed): "Waarlijk, vóór mij kwamen er Boodschappers tot jullie met duidelijke Tekenen en zelfs met datgene waarover jullie spreken; waarom hebben jullie hen gedood als jullie waarachtig zijn?"

— M. F. Abdasalaam

5:18

وَقَالَتِ ٱلْيَهُودُ وَٱلنَّصَٰرَىٰ نَحْنُ أَبْنَٰٓؤُا۟ ٱللَّهِ وَأَحِبَّٰٓؤُهُۥ ۚ قُلْ فَلِمَ يُعَذِّبُكُم بِذُنُوبِكُم ۖ بَلْ أَنتُم
بَشَرٌ مِّمَّنْ خَلَقَ ۚ يَغْفِرُ لِمَن يَشَآءُ وَيُعَذِّبُ مَن يَشَآءُ ۚ وَلِلَّهِ مُلْكُ ٱلسَّمَٰوَٰتِ وَٱلْأَرْضِ وَمَا بَيْنَهُمَا ۖ
وَإِلَيْهِ ٱلْمَصِيرُ ﴿١٨﴾

En de Joden en de Christenen zeggen: "Wij zijn de kinderen van Allah en Zijn geliefden." Zeg (O Mohammed): "Waarom straft Hij jullie dan voor jullie zonden? Nee, jullie zijn niets dan mensen, die Hij geschapen heeft, Hij vergeeft wie Hij wil en Hij straft wie Hij wil. En aan Allah behoort het Koninkrijk van de hemelen en de aarde en alles wat daar tussen is en tot Hem keren (allen) terug.

— M. F. Abdasalaam

5:49

وَأَنِ ٱحْكُم بَيْنَهُم بِمَآ أَنزَلَ ٱللَّهُ وَلَا تَتَّبِعْ أَهْوَآءَهُمْ وَٱحْذَرْهُمْ أَن يَفْتِنُوكَ عَنۢ بَعْضِ مَآ أَنزَلَ
ٱللَّهُ إِلَيْكَ ۖ فَإِن تَوَلَّوْا۟ فَٱعْلَمْ أَنَّمَا يُرِيدُ ٱللَّهُ أَن يُصِيبَهُم بِبَعْضِ ذُنُوبِهِمْ ۗ وَإِنَّ كَثِيرًا مِّنَ ٱلنَّاسِ
لَفَٰسِقُونَ ﴿٤٩﴾

(O Mohammed), oordeel tussen hen met wat Allah heeft geopenbaard (zelfs al zijn het Joden of andersgelovenden), en volg hun zelfingenomen wensen (en begeerten) niet, maar hoed je voor hen, dat zij jullie niet weglokken van wat Allah aan jou neergezonden heeft. En als zij zich afkeren, weet dan dat het Allah's wil is om hen te straffen voor sommige van hun zonden. En waarlijk, de meeste mensen zijn echt verdorven.

5:51

۞ يَٰٓأَيُّهَا ٱلَّذِينَ ءَامَنُوا۟ لَا تَتَّخِذُوا۟ ٱلْيَهُودَ وَٱلنَّصَٰرَىٰٓ أَوْلِيَآءَ ۘ بَعْضُهُمْ أَوْلِيَآءُ بَعْضٍ ۚ وَمَن يَتَوَلَّهُم
مِّنكُمْ فَإِنَّهُۥ مِنْهُمْ ۗ إِنَّ ٱللَّهَ لَا يَهْدِى ٱلْقَوْمَ ٱلظَّٰلِمِينَ ﴿٥١﴾

O, jullie die geloven! Neem niet de Joden en de Christenen als bondgenoten, zij zijn bondgenoten van elkaar. En als één van jullie hen als "bondgenoot neemt, dan behoort hij zeker tot hen. Waarlijk, Allah leidt het onrechtvaardige volk niet.

— M. F. Abdasalaam

5:64

وَقَالَتِ ٱلْيَهُودُ يَدُ ٱللَّهِ مَغْلُولَةٌ ۚ غُلَّتْ أَيْدِيهِمْ وَلُعِنُوا۟ بِمَا قَالُوا۟ ۘ بَلْ يَدَاهُ مَبْسُوطَتَانِ يُنفِقُ كَيْفَ
يَشَآءُ ۚ وَلَيَزِيدَنَّ كَثِيرًا مِّنْهُم مَّآ أُنزِلَ إِلَيْكَ مِن رَّبِّكَ طُغْيَٰنًا وَكُفْرًا ۚ وَأَلْقَيْنَا بَيْنَهُمُ ٱلْعَدَٰوَةَ
وَٱلْبَغْضَآءَ إِلَىٰ يَوْمِ ٱلْقِيَٰمَةِ ۚ كُلَّمَآ أَوْقَدُوا۟ نَارًا لِّلْحَرْبِ أَطْفَأَهَا ٱللَّهُ ۚ وَيَسْعَوْنَ فِى ٱلْأَرْضِ فَسَادًا ۚ
وَٱللَّهُ لَا يُحِبُّ ٱلْمُفْسِدِينَ ﴿٦٤﴾

De Joden zeggen: "Allah's hand is gebonden." Maar hún handen zijn gebonden en zij zijn vervloekt voor wat zij gezegd hebben. Nee, Zijn beiden handen zijn wijd uitgestrekt, Hij besteedt zoals Hij wil. Waarlijk, de openbaring die voor jou gekomen is van Allah, vermeerdert zeker bij de meesten van hen opstandigheid en ongeloof. Wij hebben haat en vijandigheid onder hen geplaatst tot aan de Dag der Opstanding. Iedere keer als zij een "oorlogsvuur ontsteken, dooft Allah het. En zij streven (altijd) hard om ellende over de aarde te verspreiden. En Allah houdt niet van de verderfzaaiers.

— M. F. Abdasalaam

Joden & Christenen

6:156

أَن تَقُولُوٓا۟ إِنَّمَآ أُنزِلَ ٱلْكِتَـٰبُ عَلَىٰ طَآئِفَتَيْنِ مِن قَبْلِنَا وَإِن كُنَّا عَن دِرَاسَتِهِمْ لَغَـٰفِلِينَ ١٥٦

Opdat jullie niet zullen zeggen: "Het Boek is slechts aan twee volkeren (de Joden en de Christenen) vóór ons neergezonden en wij waren ons niet bewust wat zij bestudeerden."

— M. F. Abdasalaam

9:30

وَقَالَتِ ٱلْيَهُودُ عُزَيْرٌ ٱبْنُ ٱللَّهِ وَقَالَتِ ٱلنَّصَـٰرَى ٱلْمَسِيحُ ٱبْنُ ٱللَّهِ ۖ ذَٰلِكَ قَوْلُهُم بِأَفْوَٰهِهِمْ ۖ
يُضَـٰهِـُٔونَ قَوْلَ ٱلَّذِينَ كَفَرُوا۟ مِن قَبْلُ ۚ قَـٰتَلَهُمُ ٱللَّهُ ۚ أَنَّىٰ يُؤْفَكُونَ ٣٠

En de Joden zeggen: "Ezra is de zoon van Allah," en de Christenen zeggen: "de Messiah is de zoon van Allah." Dat zijn uitspraken uit hun monden. Zij imiteren de uitspraken van de oude ongelovigen. Allah's vloek zij op hen; hoe zij van de Waarheid zijn weggelokt!

— M. F. Abdasalaam

10:68

قَالُوا۟ ٱتَّخَذَ ٱللَّهُ وَلَدًا ۗ سُبْحَـٰنَهُۥ ۖ هُوَ ٱلْغَنِىُّ ۖ لَهُۥ مَا فِى ٱلسَّمَـٰوَٰتِ وَمَا فِى ٱلْأَرْضِ ۚ إِنْ عِندَكُم مِّن
سُلْطَـٰنٍۭ بِهَـٰذَآ ۚ أَتَقُولُونَ عَلَى ٱللَّهِ مَا لَا تَعْلَمُونَ ٦٨

Zij (de Joden en de Christenen) zeggen: "Allah heeft een zoon gekregen." Heilig is Hij, Hij is de Behoefteloze, aan Hem behoort alles wat in de hemelen is en wat op aarde is. Jullie hebben daarvoor geen bewijs. Zeggen jullie over Allah dingen die jullie niet weten?

— M. F. Abdasalaam

31

ٱتَّخَذُوٓا۟ أَحْبَارَهُمْ وَرُهْبَـٰنَهُمْ أَرْبَابًا مِّن دُونِ ٱللَّهِ وَٱلْمَسِيحَ
يُشْرِكُونَ ٣١

Zij namen hun rabbijnen en monniken tot hun heren naast Allah en (zij namen ook) de Messiah, zoon van Maryam (tot hun heer), terwijl zij bevolen waren om niemand behalve de Ene God te aanbidden. Er is geen god dan Hij. Verheerlijkt en geloofd is Hij (verheven is Hij) boven de deelgenoten die zij naast Hem toekennen.

— M. F. Abdasalaam

5:68

قُلْ يَـٰٓأَهْلَ ٱلْكِتَـٰبِ لَسْتُمْ عَلَىٰ شَىْءٍ حَتَّىٰ تُقِيمُوا۟ ٱلتَّوْرَىٰةَ وَٱلْإِنجِيلَ وَمَآ أُنزِلَ إِلَيْكُم مِّن
رَّبِّكُمْ ۗ وَلَيَزِيدَنَّ كَثِيرًا مِّنْهُم مَّآ أُنزِلَ إِلَيْكَ مِن رَّبِّكَ طُغْيَـٰنًا وَكُفْرًا ۖ فَلَا تَأْسَ عَلَى ٱلْقَوْمِ
ٱلْكَـٰفِرِينَ ٦٨

Zeg (O Mohammed): "O, Mensen van het Boek! Jullie zijn niet (op de juiste weg) totdat jullie je vasthouden aan de Thora en de Indjiel en aan wat jullie door jullie Heer neergezonden is. " Waarlijk, datgene wat voor jou is neergezonden van jouw Heer doet velen van hen toenemen in hun obstinate opstandigheid en ongeloof. Wees dus niet bedroefd over de mensen die ongelovig zijn.

— M. F. Abdasalaam

2:176

ذَٰلِكَ بِأَنَّ ٱللَّهَ نَزَّلَ ٱلْكِتَـٰبَ بِٱلْحَقِّ ۗ وَإِنَّ ٱلَّذِينَ ٱخْتَلَفُوا۟ فِى ٱلْكِتَـٰبِ لَفِى شِقَاقٍۭ بَعِيدٍ ١٧٦

Dat is omdat Allah het Boek met de Waarheid heeft neergezonden. En waarlijk degenen die redetwisten over het Boek zijn in grote verdeeldheid.

— M. F. Abdasalaam

2:137

فَإِنْ ءَامَنُوا۟ بِمِثْلِ مَآ ءَامَنتُم بِهِۦ فَقَدِ ٱهْتَدَوا۟ ۖ وَّإِن تَوَلَّوْا۟ فَإِنَّمَا هُمْ فِى شِقَاقٍ ۖ فَسَيَكْفِيكَهُمُ ٱللَّهُ ۚ
وَهُوَ ٱلسَّمِيعُ ٱلْعَلِيمُ ١٣٧

En als zij (de mensen van het boek, zowel de Joden als de Christenen) geloven in hetzelfde als waarin jullie geloven, dan (pas) zijn zij rechtgeleid. Maar als zij zich afwenden, dan zijn zij het die de vijandschap (jegens jullie) verkeren. Allah (belooft) dat Hij voor jullie voldoende zal zijn tegen hen (die zich vijandig opstellen tegenover de waarheid waarmee Mohammed is gekomen). En Hij is de Alhorende, de Alwetende.

— M. F. Abdasalaam

Copy-Paste

2:286

لَا يُكَلِّفُ ٱللَّهُ نَفْسًا إِلَّا وُسْعَهَا ۚ لَهَا مَا كَسَبَتْ وَعَلَيْهَا مَا ٱكْتَسَبَتْ ۗ رَبَّنَا لَا تُؤَاخِذْنَآ إِن
نَّسِينَآ أَوْ أَخْطَأْنَا ۚ رَبَّنَا وَلَا تَحْمِلْ عَلَيْنَآ إِصْرًا كَمَا حَمَلْتَهُۥ عَلَى ٱلَّذِينَ مِن قَبْلِنَا ۚ رَبَّنَا وَلَا تُحَمِّلْنَا
مَا لَا طَاقَةَ لَنَا بِهِۦ ۖ وَٱعْفُ عَنَّا وَٱغْفِرْ لَنَا وَٱرْحَمْنَآ ۚ أَنتَ مَوْلَىٰنَا فَٱنصُرْنَا عَلَى ٱلْقَوْمِ ٱلْكَـٰفِرِينَ
٢٨٦

Allah belast niemand boven zijn vermogen. Hij ontvangt beloning voor (het goede) wat hij verricht heeft en (alléén) voor hem is de bestraffing voor wat hij doet. "Onze Heer! Straf ons niet voor wat wij (onopzettelijk) vergeten of wat wij fout doen. Onze Heer! Leg ons geen last op zoals U wel hebt gedaan bij diegenen die ons zijn voorgegaan. Onze Heer! Leg ons geen lasten (en beproevingen) op die wij niet kunnen dragen. Wis onze zonden en schenk ons vergiffenis op basis van Uw barmhartigheid. U bent onze Beschermer en Behoeder. Laat ons (daarom) de overwinning behalen op de ongelovigen, (in woord en daad)."

— M. F. Abdasalaam

3:3

نَزَّلَ عَلَيْكَ ٱلْكِتَـٰبَ بِٱلْحَقِّ مُصَدِّقًا لِّمَا بَيْنَ يَدَيْهِ وَأَنزَلَ ٱلتَّوْرَىٰةَ وَٱلْإِنجِيلَ ٣

Hij is Degene die het Boek met de Waarheid aan jou heeft neergezonden, bevestigend wat hiervoor kwam. En Hij heeft de Thora en de Bijbel neergezonden.

— M. F. Abdasalaam

5:44

إِنَّآ أَنزَلْنَا ٱلتَّوْرَىٰةَ فِيهَا هُدًى وَنُورٌ ۚ يَحْكُمُ بِهَا ٱلنَّبِيُّونَ ٱلَّذِينَ أَسْلَمُوا۟ لِلَّذِينَ هَادُوا۟ وَٱلرَّبَّـٰنِيُّونَ
وَٱلْأَحْبَارُ بِمَا ٱسْتُحْفِظُوا۟ مِن كِتَـٰبِ ٱللَّهِ وَكَانُوا۟ عَلَيْهِ شُهَدَآءَ ۚ فَلَا تَخْشَوُا۟ ٱلنَّاسَ وَٱخْشَوْنِ وَلَا
تَشْتَرُوا۟ بِـَٔايَـٰتِى ثَمَنًا قَلِيلًا ۚ وَمَن لَّمْ يَحْكُم بِمَآ أَنزَلَ ٱللَّهُ فَأُو۟لَـٰٓئِكَ هُمُ ٱلْكَـٰفِرُونَ ٤٤

Waarlijk, Wij hebben de Thora neergezonden, met daarin Leiding en Licht. De Profeten, die zichzelf aan Allah's wil onderwierpen, oordeelden ermee over de Joden. En de rabbijnen en de priesters (oordeelden ook) met behulp van hetgeen hun van het Boek van Allah was toevertrouwd, en zij waren daar getuigen van. Vrees daarom niet de mensen maar vrees Mij en verkoop Mijn verzen niet voor een geringe prijs. En wie niet oordeelt met dat wat Allah geopenbaard heeft, is een ongelovige.

— M. F. Abdasalaam

5:45

وَكَتَبْنَا عَلَيْهِمْ فِيهَآ أَنَّ ٱلنَّفْسَ بِٱلنَّفْسِ وَٱلْعَيْنَ بِٱلْعَيْنِ وَٱلْأَنفَ بِٱلْأَنفِ وَٱلْأُذُنَ بِٱلْأُذُنِ وَٱلسِّنَّ
بِٱلسِّنِّ وَٱلْجُرُوحَ قِصَاصٌ ۚ فَمَن تَصَدَّقَ بِهِۦ فَهُوَ كَفَّارَةٌ لَّهُۥ ۚ وَمَن لَّمْ يَحْكُم بِمَآ أَنزَلَ ٱللَّهُ
فَأُو۟لَـٰٓئِكَ هُمُ ٱلظَّـٰلِمُونَ ٤٥

En Wij hebben daarin voor hen bevolen dat: "Een leven om een leven, een oog voor een oog, een neus voor een neus, een oor voor een oor, een tand voor een tand, en gelijken wonden vergolden wordt." Maar als iemand bij wijze van liefdadigheid van de vergelding afziet, zal dat een uitwissing (van zijn zonden) voor hem zijn. En iedereen die niet oordeelt met dat wat Allah heeft geopenbaard, behoort tot de onrechtvaardigen.

— M. F. Abdasalaam

Ik heb toch het idee dat dit allemaal hetzelfde geleuter is als wat in een kerk wordt uitgekraamd.

Net alsof 1 iemand voor alle drie de psychosen de boeken geschreven heeft.

Copy-Paste

Siddur Sefard, Bedtime Shema

Translation based on the Metsudah linear siddur, by Avrohom Davis, 1981

Blessed are You, Adonoy, our God, King of the Universe, Who causes the fetters of sleep to fall upon my eyes, and slumber upon my eyelids. And illuminates the pupil of the eye. May it be Your will, Adonoy, my God and God of my fathers to make me lie down in peace, and to raise me (again) to good life and peace, and grant me my portion in Your Torah, make us accustomed to do Your commands, and let us not become accustomed to sin, Do not bring us into the grasp of sin, Do not cause us to be tested, or brought to disgrace. May I be ruled by the Good Inclination and let me not be ruled over by the Evil Inclination. Protect me from Satan, from an evil mishap and from illnesses. Let my thoughts not terrify me— nor evil dreams or evil fancies (disturb me), and may my bed be perfect before You. [1] And light up my eyes lest I sleep the sleep of death, Blessed are You, Adonoy, Who illuminates the whole world with His glory.

Siddur Sefard, Shabbat Eve Maariv, Vayechulu

Translation based on the Metsudah linear siddur, by Avrohom Davis, 1981

A Psalm of David, Adonoy is my shepherd, I shall lack nothing. In lush pastures He makes me lie, besides tranquil waters, He leads me. My soul, He restores, He directs me in paths of righteousness for the sake of His Name. Though I walk in the valley of the shadow of death, I will fear no evil for You are with me, Your rod and Your staff, they comfort me. You prepare a table for me in the full presence of my enemies, You annointed my head with oil; my cup overflows. [May] only good and kindness pursue me all the days of my life, and I shall dwell in the House of Adonoy for long days.

Siddur Sefard, Weekday Maariv, Amidah

Translation based on the Metsudah linear siddur, by Avrohom Davis, 1981

PRAYER FOR PARDON

סְלַח לָֽנוּ אָבִֽינוּ כִּי חָטָֽאנוּ מְחַל לָֽנוּ מַלְכֵּֽנוּ כִּי פָשָֽׁעְנוּ כִּי אֵל טוֹב וְסַלָּח אָֽתָּה: בָּרוּךְ אַתָּה יְהֹוָה חַנּוּן הַמַּרְבֶּה לִסְלֽוֹחַ:

Pardon [25] us, our Father, for we have sinned, forgive us, our King, for we have transgressed; [26] for you are a good and forgiving almighty. Blessed are You, Adonoy, Gracious One, Who pardons abundantly. [27]

Siddur Sefard, Weekday Mincha, Tachanun

Translation based on the Metsudah linear siddur, by Avrohom Davis, 1981

Adonoy, Adonoy, Almighty, Merciful, Gracious, Slow to Anger, and Abundant in Kindness and Truth. Keeper of kindness for thousands of generations, Endurer of iniquity and transgression, and sin, and Acquitter of those who repent. And pardon our iniquity and our sin, and take us for Your inheritance. Pardon us, our Father, for we have sinned, forgive us, our King, for we have transgressed. For You, my Master, are good and forgiving, and abounding in kindness to all who call upon You.

Palestina

102 قَالَ لَقَدْ عَلِمْتَ مَآ أَنزَلَ هَٰٓؤُلَآءِ إِلَّا رَبُّ ٱلسَّمَٰوَٰتِ وَٱلْأَرْضِ بَصَآئِرَ وَإِنِّى لَأَظُنُّكَ يَٰفِرْعَوْنُ مَثْبُورًا ١٠٢

(Mozes) zei: "Waarlijk, u weet dat deze Tekenen door niemand anders dan door de Heer van de hemelen en de aarde, als duidelijk Bewijs naar beneden zijn gestuurd. En ik denk zeker O Farao dat u tot de vernietiging gedoemd bent!"

— M. F. Abdasalaam

Qala laqad AAalimta ma anzala haolai illa rabbu assamawati walardi basaira wainnee laathunnuka ya-firAAawnu mathboera

— Transliteration

103 فَأَرَادَ أَن يَسْتَفِزَّهُم مِّنَ ٱلْأَرْضِ فَأَغْرَقْنَٰهُ وَمَن مَّعَهُۥ جَمِيعًا ١٠٣

Dus liet hij hen uit het land verwijderen. Maar Wij verdronken hem en allen die met hem waren.

— M. F. Abdasalaam

Faarada an yastafizzahum mina alardi faaghraqnahu waman maAAahu jameeAAa

— Transliteration

104 وَقُلْنَا مِنۢ بَعْدِهِۦ لِبَنِىٓ إِسْرَٰٓءِيلَ ٱسْكُنُوا۟ ٱلْأَرْضَ فَإِذَا جَآءَ وَعْدُ ٱلْءَاخِرَةِ جِئْنَا بِكُمْ لَفِيفًا ١٠٤

En na hem zeiden Wij tot de Kinderen van Israël: "Woon in het land, en als de uiteindelijke en laatste belofte (de Dag der Opstanding) nadert op aarde, dan brengen Wij jullie op als een gemengde menigte."

— M. F. Abdasalaam

Waqulna min baAAdihi libanee israeela oskunoe alarda faitha jaa waAAdu alakhirati jina bikum lafeefa

— Transliteration

• Pagina 292 •

105 وَبِٱلْحَقِّ أَنزَلْنَٰهُ وَبِٱلْحَقِّ نَزَلَ ۗ وَمَآ أَرْسَلْنَٰكَ إِلَّا مُبَشِّرًا وَنَذِيرًا ١٠٥

En met Waarheid hebben Wij het (de Koran) neergezonden, en met Waarheid is het neergedaald. En Wij hebben jou gestuurd als niets anders dan drager van goed nieuws en als waarschuwer.

— M. F. Abdasalaam

Palestina

21

يَٰقَوْمِ ٱدْخُلُوا۟ ٱلْأَرْضَ ٱلْمُقَدَّسَةَ ٱلَّتِى كَتَبَ ٱللَّهُ لَكُمْ وَلَا تَرْتَدُّوا۟ عَلَىٰٓ أَدْبَارِكُمْ فَتَنقَلِبُوا۟ خَٰسِرِينَ ٢١

O, "mijn volk! Ga het Heilige land binnen wat Allah aan jullie heeft toegekend en keer niet terug. want dan zullen jullie tot de verliezers terugkeren.

— M. F. Abdasalaam

Ya-qawmi odkhuloe alarda almuqaddasata allatee kataba Allahu lakum wala tartaddoe AAala adbarikum fatanqaliboe khasireen

— Transliteration

22

قَالُوا۟ يَٰمُوسَىٰٓ إِنَّ فِيهَا قَوْمًا جَبَّارِينَ وَإِنَّا لَن نَّدْخُلَهَا حَتَّىٰ يَخْرُجُوا۟ مِنْهَا فَإِن يَخْرُجُوا۟ مِنْهَا فَإِنَّا دَٰخِلُونَ ٢٢

Zij zeiden: "O Mozes! In het (dit Heilige land) zijn mensen van grote kracht en wij zullen het nooit binnengaan, totdat zij weggaan; als zij weggaan gaan wij naar binnen."

— M. F. Abdasalaam

Qaloe ya-moesa inna feeha qawman jabbareena wainna lan nadkhulaha hatta yakhrujoe minha fain yakhrujoe minha fainna dakhiloen

— Transliteration

23

قَالَ رَجُلَانِ مِنَ ٱلَّذِينَ يَخَافُونَ أَنْعَمَ ٱللَّهُ عَلَيْهِمَا ٱدْخُلُوا۟ عَلَيْهِمُ ٱلْبَابَ فَإِذَا دَخَلْتُمُوهُ فَإِنَّكُمْ غَٰلِبُونَ ۚ وَعَلَى ٱللَّهِ فَتَوَكَّلُوٓا۟ إِن كُنتُم مُّؤْمِنِينَ ٢٣

Twee mannen van hen die (Allah) vreesden en aan wie Allah Zijn gunsten had gegeven zeiden: "Val hen door de poort aan, want als jullie daar zijn, zal de overwinning aan jullie zijn en leg jullie vertrouwen (volledig) in Allah als jullie ware gelovigen zijn."

— M. F. Abdasalaam

26

قَالَ فَإِنَّهَا مُحَرَّمَةٌ عَلَيْهِمْ ۛ أَرْبَعِينَ سَنَةً ۛ يَتِيهُونَ فِى ٱلْأَرْضِ ۚ فَلَا تَأْسَ عَلَى ٱلْقَوْمِ ٱلْفَٰسِقِينَ ٢٦

(Allah) zei: "Daarom is het (dit Heilige land voor hen voor veertig jaar) verboden; in verwarring zullen zij door het land trekken. Heb geen medelijden met de mensen die verdorven zijn."

— M. F. Abdasalaam

Als die moslims braaf hun script gevolgd hebben zijn ze in 1948 allemaal vertrokken.

Dat is wat er in het script staat.

Dat betekent dat er geen 'Palestijnen' meer in Gaza wonen sindsdien.

Volgens mij was Gaza een toeristen-atractie en woonplaats om Finda's te rasmixen met Frya's.

Ik ken een aantal moslims en niet 1 van hen heeft ook maar 1 woord gesproken over Gaza sinds 7 oktober 2023. Niets, nada. Horen die niet bezorgd te zijn om hun broeders? Of weten ze dat er geen moslims in Gaza wonen?

Gaza

Zogenaamd wonen hier 2 miljoen Palestijnen. Allemaal lege gebouwen te zien op oude foto’s.

Waar zijn die 2 miljoen? Het zijn er maar een handje vol.

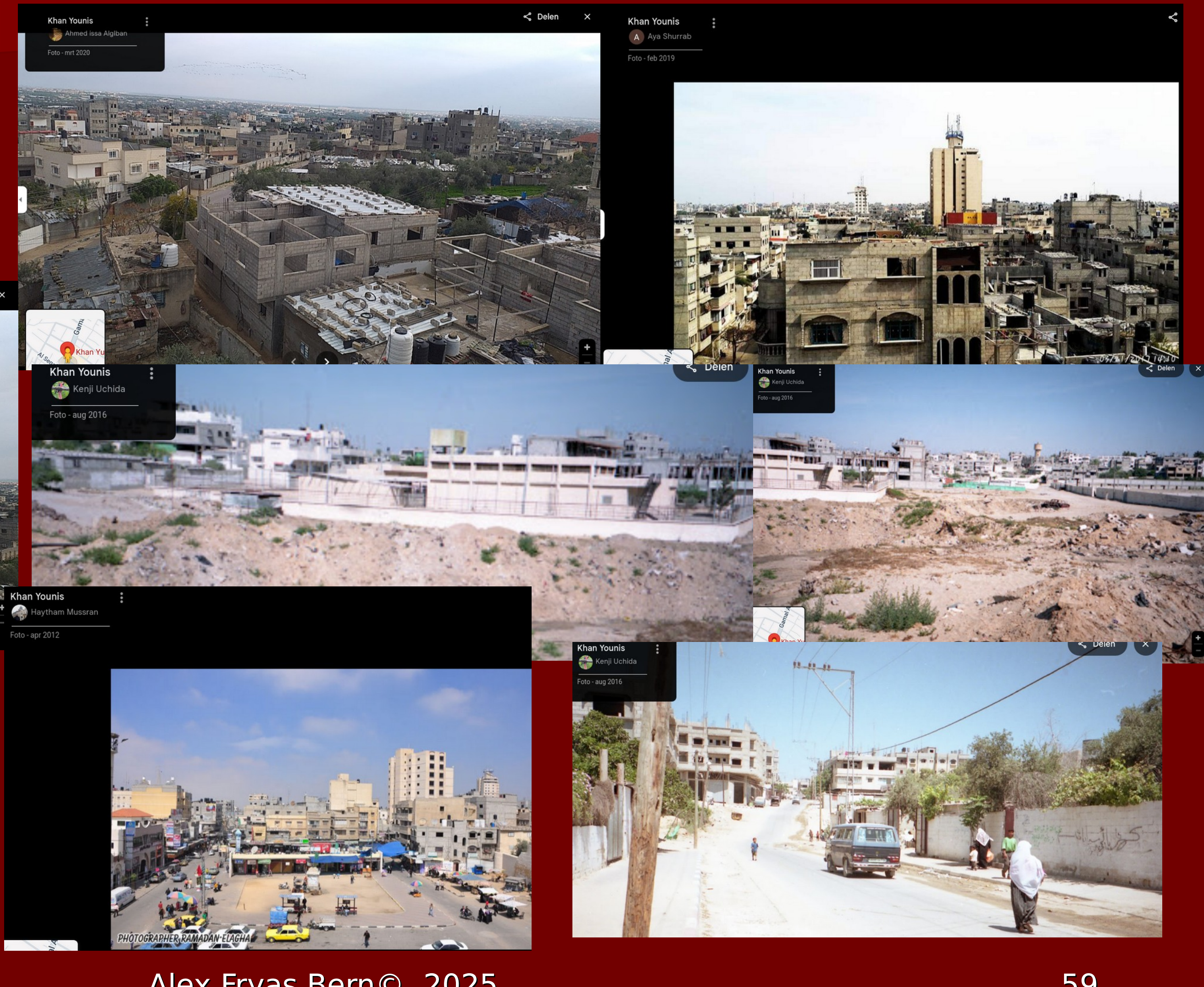

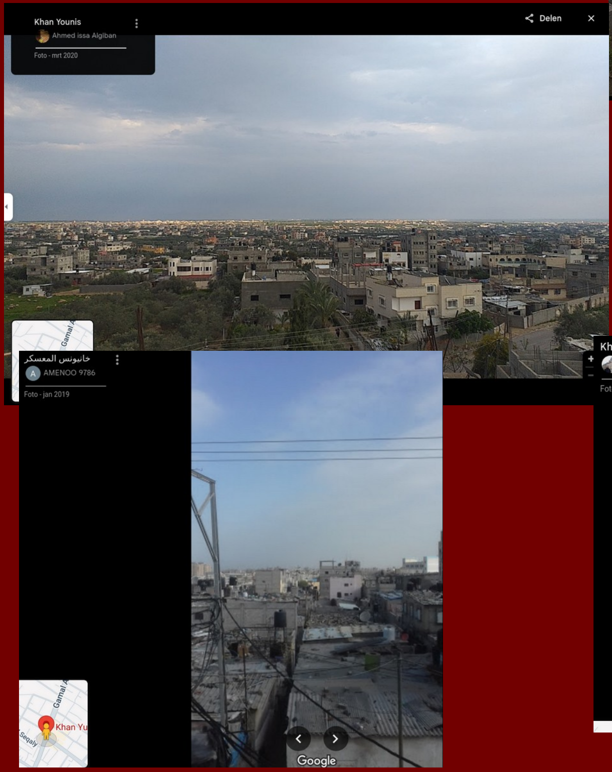

Het YaH-Complot

De belangrijkste zin uit de hele Koran.

99

أَفَأَمِنُوا۟ مَكْرَ ٱللَّهِ ۚ فَلَا يَأْمَنُ مَكْرَ ٱللَّهِ إِلَّا ٱلْقَوْمُ ٱلْخَـٰسِرُونَ ٩٩

Voelden zij zich veilig tegen de samenzwering van Allah? Niemand voelt zich veilig tegen de samenzwering van Allah, behalve de mensen die verloren zijn.

— M. F. Abdasalaam

Nog een complot.

Zouden die moslims weten dat Allah hen ook allemaal gaat vermoorden?

cover to cover, A to Z, Old Testament and New—the Bible is an entirely Jewish document. The morality, the theology, the social attitudes, the worldview...all thoroughly Jewish. The Old Testament obviously so; it was written by Jews, about Jews, and for Jews. The same holds with the New Testament, although with a slight twist: it was written by Jews, about Jews, *but for non-Jews*. This twist is crucial to the whole Jesus story.

A Jewish maiden is your ideal of motherhood and womanhood. A Jewish rebel-prophet is the central figure in your religious worship. We have pulled down your idols, cast aside your racial inheritance, and substituted for them our God and our traditions. No conquest in history can even remotely compare with this clean sweep of our conquest over you.

Sefaria: Jewish Texts Library
Torah, Talmud, Tanakh & more
GET

"In the House of Ishmael"

In his authoritative work of law the *Mishneh Torah*, Maimonides claims that nevertheless **Muhammad was part of God's plan of preparing the world for the coming of the Jewish Messiah: "All those words of Jesus of Nazareth and of this Ishmaelite [i.e., Muhammad] who arose after him are only to make straight the path for the messianic king and to prepare the whole world to serve the Lord together.** As it is said: 'For then I will change the speech of the peoples to a pure speech so that all of

However, Maimonides views the two major religions, Christianity and Islam, as necessary preparations for the coming of the Messiah and the universal worship of God that will follow in the future.

In his legal opus Hayad Hachazaka, Maimonides states that thanks to both these religions "the world has become full of the ideas of the Messiah, the ideas of the Torah and the ideas of the commandments, so that these have spread to faraway islands and to many dim hearted nations, and they now discuss these ideas and the commandments of the Torah."

Gentiles, which citations recall the sentiments of Rabbi Simon ben Yohai who ...ared that the best of the Gentiles deserves to be killed.[10]

"[290] Praise be the Lord, who has set apart the Holy and the common nations, Israel and the other peoples. The heathens, who do not keep your laws, you have made enemies to be exterminated. God's wrath is upon them, and He says, 'I will kill even the best among the heathens.' Since all among the peoples of the world are blasphemers, none are good, but the sons of Israel are all righteous. [126:1] Glory be to the Everlasting One, who annihilates the enemies of your people and exterminates them, so that the Earth may solely be yours and belong exclusively to your people."

Kooshere Mohammed

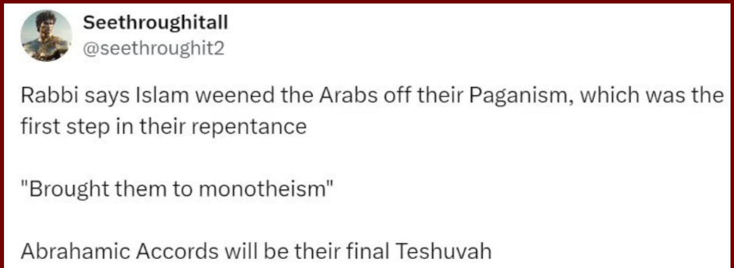
Seethroughitall
@seethroughit2

Rabbi says Islam weened the Arabs off their Paganism, which was the first step in their repentance

"Brought them to monotheism"

Abrahamic Accords will be their final Teshuvah

Dajjal = Anti-Christ

Dajjal is onlosmakelijk verbonden met de Beloofde Messias.

wordt beschreven dat de Beloofde Messias
ervoor zal zorgen dat dajjal zal verdwijnen.

Er gaan in de moslimgemeenschap epische verhalen rond
over een gevecht tussen de Beloofde Messias en Dajjal.

Alleen Lyda's hebben krulharen. Wat hij hier beschrijft is een bastaardras, geen Frya.

Verrassing! Moschiach komt, maar eerst ….
Wat denk je dat er moet gebeuren?

De Dajjal en Gog & Magog zijn identiek aan elkaar

legt uit dat dit hoofdstuk gaat over de
christelijke religie en de christelijke naties.

In het begin van dit hoofdstuk wordt het religieuze
aspect beschreven waarin de profeet Mohammed (vzmh)

als een waarschuwing voor de gehele mensheid wordt benoemd

en in het bijzonder voor de Christenen die
een zoon van God hebben gecreëerd.

In de laatste 10 verzen van dit hoofdstuk is er een duidelijke
verwijzing naar de wereldse prestaties van deze Christelijke naties.

Het is een profetische beschrijving van
de Westerse naties in duidelijke woorden.

Het produceren van goederen is één van de
specialiteiten en trots van de Christelijke naties
en de verzen verwijzen naar deze onderscheidende karakteristiek.
Ze hebben zich zo toegelegd op en zijn zo verwikkeld in
een race als het gaat om het produceren van goederen
dat er geen oog meer is voor de hogere waarden in het leven.

Men laat zich leiden door materialisme .

De eerste en laatste 10 verzen maken dus
duidelijk wat de beproevingen van dajjal zijn.

Christendom is een joodse sekte. Er zijn dus geen christelijke naties als in Germaanse naties, alle landen zijn opgezet en ingericht volgens de Torah door de joden.

Deze moslim is of enorm dom of hij moet helpen de haat jegens blanken aan te wakkeren.

Dajjal = De Germanen

De Koran maak dus duidelijk dat het niet om een specifiek persoon gaat maar om de Christelijke westerse naties.

De Koran gebruikt in plaats van het woord dajjal de woorden Gog en Magog om deze groep van mensen te duiden.

Maulana Muhammad Ali probeert te verklaren waarom het woord 'Dajjal' niet voorkomt in de Koran.

Hij analyseert dat de groep mensen waar het betrekking op heeft het niet als prettig zal ervaren om zo expliciet als leugenaars en bedriegers benoemd te worden.

Daarnaast belicht het woord Dajjal slechts één kant van deze groep mensen namelijk het liegen en bedriegen terwijl er ook positieve kwaliteiten te benoemen zijn zoals de materiele vooruitgang in het wereldse.

Een studie o.b.v. historische feiten en het gebruik van de namen Gog & Magog in de koran en de bijbel wijzen uit dat het gaat om het Slavische ras en Teutonen.

Gog is een verwijzing naar de Russen terwijl Magog naar de Britten en Germanen verwijst die afstammen van de Teutonen.

Aangezien deze beide rassen van oorsprong het Europese continent bewonen is Gog en Magog een verwijzing naar het Europese continent en de westerse naties

Britten zijn Germanen en Teutonen bestaan niet

Als je mijn vertaling van het OLB hebt gelezen weet je wat het woord Joed/Jood betekent.

Joed = o.a. leugenaar en bedrieger

De omkering van de identiteiten van de joden en de Frya's. De moslims beschrijven de joden niet ons.

Hou je vast nu gaat het echt schizofreen worden:

Dajjal = De Germanen

Dajjal zal worden gedood maar Gog & Magog niet

Net zei hij nog:

De Dajjal en Gog & Magog zijn identiek aan elkaar

In de overleveringen wordt beschreven dat de Beloofde Messias dajjal zal vermoorden maar er wordt ook beschreven dat de beloofde messias niet in staat zal zijn Gog & Magog te vermoorden.

Ze gaan net zo lang lopen argumenteren tot we allemaal psychotisch zijn. Waar ken ik dat van?

Alle Germanen moeten vermoord worden. Maar dan ook weer niet want het was maar een visioen….

Ik hoop maar dat al die andere Moslims dat ook zo zien.

Qatl volgens het woordenboek

Qatl betekent naast moorden ook het weigeren van claims of het afweren van het kwaad.

Het moorden moet niet letterlijk geïnterpreteerd worden aangezien het om visioenen gaat.

Met deze inzichten kunnen we dus stellen dat het gaat om een strijd tussen het spirituele en het materialisme op basis van argumenten en overtuigingskracht.

Vergeet materialisme. Dit is een strijd tussen psychose en realiteit.
Net als in het jodendom, net als in het Christendom.

Je bent of psychotisch of je moet dood.

Dajjal = De Germanen

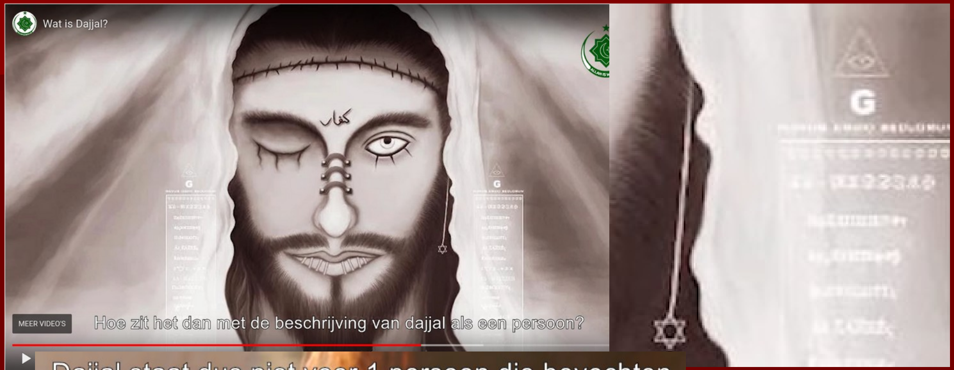

Dajjal staat dus niet voor 1 persoon die bevochten moeten worden door de beloofde messias.

De verkeerde doctrine dat Jezus de zoon van God is en hem daarmee in het Goddelijke trekt?

Het overgrote deel van de moslimgemeenschap kent de profeet Jezus bovennatuurlijke eigenschappen toe.

Dajjal is overduidelijk een Kooshere Vrijmetselaar. Maar wat maken de Moslims daarvan:

Een beschrijving van de oorspronkelijke bewoners van het Europese continent (Gog en Magog oftewel slavs en teutons).

1 oog dicht genaaid:

wat zijn passie en belang voor het wereldse / het materialisme symboliseert zonder oog te hebben voor anderen.

Het volk dat werkt om de hele wereld draaiende te houden heeft geen oog voor anderen. Chutzpa. Afrikanen zorgen voor niemand. Moslims zorgen alleen voor Moslims. Joden zorgen alleen voor joden. Wij zorgen voor iedereen op deze wereld.

Krijgen jullie ook het gevoel dat er in dit YaH-Theater waar de joden en vrijmetselaars acteren alsof ze Frya's zijn de Dajjal nagespeeld wordt om de moslims tegen ons op te hitsen?

Multi-miljonairs en biljoenairs, het absolute uitschot van deze wereld, met 1 oog dicht. Dit, meestal joods, tuig wordt allemaal Germanen genoemd.

Voor alle moslims die zo'n hekel aan het materiële hebben en alleen spiritueel willen doen:

Vertrek uit Europa en ga lekker in een tentje in de woestijn wonen.

Gog en Magog

In the service of islam.

Kooshere acteur Geert Wilders iemand?

Gog and Magog

That they are the nations of Europe is now well-known. It was not so known at all until Hazrat Mirza Ghulam Ahmad Sahib identified them. The common notion prevalent until his time was that they were some weird creatures. But an earlier reference to Gog and Magog in the Holy Qur'an (18:94-101), and verses 97-100 in Chapter 21, from which we quoted above, show that they are ordinary but powerful nations.

How Gog and Magog (the Western Christian nations) will revive dangerous hostility to Islam and the Muslims is prophesied later on in Chapter 61 of the Holy Qur'an, where, after it is stated that Jesus Christ made a categorical prophecy about the advent of the Holy Prophet of Islam, it is added that when the latter came to be known to the Christians,

(a) They called the clear arguments of the Holy Prophet a fraud.

(b) They forged a lie against Allah, when they called Islam a forgery and a lie.

(c) They will not stop at that, but they will want to 'blow out the light of Allah' with their mouths, i.e. with their hostile criticism and slander.

(d) But, far from allowing them to do it, Allah will bring to perfection His light, however much these ungrateful disbelievers may dislike it.

(e) In fact, He will make Islam prevail over other religions because it is the perfect religion (while others are incomplete, e.g. Jesus Christ himself said: 'I have yet many things to say unto you, but ye cannot bear them now. Howbeit when the Spirit of truth is come, he will guide you into all truth' -John 16 12-13) and because the Truth which was lost (when the other religions lost or interpolated their revealed books) is re-established in Islam, which is opposed by the other religions because they have become corrupted with shirk (polytheism).

Those who responded to him, and did not falter, are the Lahore Ahmadiyya Jamaat. How well the Promised Messiah, single-handed, confronted the might, myriads, money and missionary zeal of the Christian nations attacking Islam will be shown in the next chapter. Here, we must continue with the theme of this chapter as to the identity of Gog, Magog and Dajjal. Before we turn to the Hadith, let us have a look at the Bible to see what it says about the identity of Gog and Magog:

'And the word of the Lord came unto me saying, Son of man, set thy face against Gog, the land of Magog, the Chief Prince of Rosh, Meshech and Tubal, and prophesy against him: And say, Thus saith the Lord God, I am against thee, O Gog, the Chief Prince of Rosh, Meshech and Tubal: and I will turn thee back and put hooks into thy jaws' (Ezekiel 38:1-4).

This interesting reference shows that:

(a) 'Gog' is the Russians (Rosh). Meshech (Moskoa) and Tubal are rivers in Russia, on the former of which is situated the Russian capital Moscow.

(B) The Russians are part of the land of Magog (Europe), the rest of the Europeans being Magog whether they are at present residing in Europe or have migrated to America.

(C) The Lord God is against the Russians (because they led the atheistic movement in the world of today) and they will be 'turned back, with hooks put into their jaws' by God.

Atheistic movement = Bolsjewieken = joden

Gog en Magog

In *Chron6* we demonstrate that the Great = "Mongolian" Conquest of the XIV century and the Ottoman = Ataman conquest of the XV-XVI century that had followed it was described in the Bible as the conquest of the "Promised Land" by the tribes of Israel. Apparently, the very fact that the Tartars and the Mongols, or Gog and Magog, were identified as the tribes of Israel is referred to directly in the ancient chronicles; old maps also make it perfectly obvious ([953]).

Historians report the following: "The invasion of the Mongols and the Tartars … was considered to be an 'omen' of the imminent Apocalypse, and many have identified those nations as Gog and Magog, including Matthew of Paris" ([953], page 178). Several geographical maps of the Middle Ages "depict the nations Gog and Magog beyond the Caspian Sea, chased there by Alexander of Macedon. This is where the Tartars came from… Matthew writes about the Tartars and the Mongols who suddenly swarmed Europe from behind their mountains. He traces the lineage of the Tartars to the ten tribes of Israel pushed behind the mountains by Alexander of Macedon, thus fusing several myths into one, likewise Peter Camestor and other scientists – the myth of Gog and Magog as well as the one of the Ten Tribes" ([953], pages 180-181).

History: Fiction or Science 2003-2015, 22 books in 1, Anatoly Fomenko. P. 3993/3994

XIII century). According to the quotation provided by L. S. Chekin, the following is written here: "Nine tribes remain here – Gog and Magog, confined by Alexander. This is where the Tartars came from – the ones who are said to have brought their armies here from behind the mountains of rock, conquering vast territories" ([953], page 183). In fig. 18.5 one sees an ancient miniature from the Book of Revelation (a copy dating from the second half of the XVII century). The miniature is entitled "The Nations of Gog and Magog Surrounding the Citadel of the Holy" ([623], page 70). We see numerous horsemen wearing helmets and shields, with chain mails over their shoulders. The XVII century authors must have still remembered that the Book of Revelation referred to the Cossack (or Tartar) cavalry, heavy and light.

Fig. 18.5. Miniature entitled "The Nations of Gog and Magog Surrounding the Camp of the Holy" from the Book of Revelations with comments by Andrew of Caesarea. Second half of the XVII Century. According to historians themselves ([953], pages 180-181), the riders depicted as the nations of Gog and Magog are in fact Israelites storming some city. Taken from [623], page 70.

Gog en Magog

This is the commentary of L. S. Chekin, a historian. "Gog and Magog… These nations were confined behind the Caspian (or Caucasus) Mountains by Alexander of Macedon, which is where they shall await the Judgement Day. Gog and Magog are mentioned in various versions of the legend of Alexander and a number of eschatological prophesies (pseudo-Methodius of Patar, the Words of the Sybil, etc.)… The new motifs – namely, identifying Gog and Magog as the ten 'missing tribes' of Israel, one of which, in turn, is revealed to be the Mongols and the Tartars, became reflected in the maps of the Middle East compiled by Matthew of Paris… According to the map XIV.2.3.1, now, after the Tartars had already 'revealed themselves', nine of the tribes remain, cloistered here by Alexander … The fictitious travel diary written by some author who had adopted the pseudonym of John Mandeville (circa 1360) discusses the possibility that Gog and Magog might choose a maritime escape route … whereas the Turkish traveller Evlia Celebi (circa 1650) mentions Gog and Magog, locked up somewhere near the Bosporus by Alexander, as well as iron ships of some sort, whose function remains unclear" ([953], pages 205-206).

Our reconstruction provides a perfect explanation for the numerous reports that mediaeval chronicles (some of which were quoted above) make about Gog and Magog = the Tartars = the Israelites (cf. the Russian word *"koleno"* used as a synonym of "tribe" in the present case and the word "column" in the meaning of a military formation). The realisation that dawns upon us is that the events discussed earlier all took place in Russia (the Horde) and the Ottoman = Ataman empire of the XIV-XVI century. Western Europeans of the XV-XVII century had referred to them as to Gog and Magog, or the Mongols and the Tartars, or the "tribes of Israel" (the Theomachists). This is why they dwell secluded in Russia (the Horde), on the territories "beyond the Caspian Sea and the Caucasus," q.v. above. Everything is crystal clear – the Bosporus is where we find the famous Czar-Grad, or Istanbul, the capital of the Ottoman (Ataman) Empire, an ally of Russia (the Horde) in the XIV-XVI century. This was

L. S. Chekin continues to emphasise that the Jews from the ten "missing tribes" of Israel "were occasionally believed to inhabit the Caucasus and Scythia; the Christian tradition … likened them to Gog and Magog. In particular, they were believed to have been driven beyond the Caspian Mountains by Alexander the Great and cloistered there… This gave new reasons for identifying the missing tribes of Israel as Gog and Magog… Both myths (of Gog and Magog as well as the missing tribes of Israel) were applied to the Mongols and the Tartars… The Jews were proclaimed the collaborators of the latter" ([953], page 209).

History: Fiction or Science 2003-2015, 22 books, Anatoly Fomenko. P. 3995/3996

Gog en Magog zijn de joden en de moslims zelf.

Wie moet nu oorlog voeren tegen wie?

Dajjal

Dajjal (Anti-Christ)

We have already explained in Chapter 2 that the world-domination of the Western powers led to their world-wide campaign of the conversion of the subject races to Christianity in order to perpetuate their world-domination, and in this they met with no religious hurdles except in their confrontation with Islam, which they called 'anti-Christianity,' while they called other religions merely non-Christian religions. Even for political reasons the Islamic world, a solid block of countries extending from the North African shores of the Atlantic to the Pacific, was seen as a political danger in the form of 'Pan-Islamism.' Unfortunately, it was easy to divide and rule the Muslims. The Christians found it equally easy to undo the religious hold of Islam in the Muslim countries because of the wrong beliefs common among Muslims about Jesus Christ being physically alive in heaven, to come down and save Islam and the Muslims. The Christian missionaries exploited those beliefs to make the Muslims accept Jesus Christ as the Saviour now.

Hundreds of thousands of Muslims fell for this deception. No wonder that the Holy Prophet (peace and blessings of Allah be upon him) called the Christians Dajjal, which means the deceiver or the liar in matters of religion. He has also called them the Masih-ud-Dajjal because they lied about Jesus Christ that he was the Son of God, etc., or because they preached about him as the Messiah, as the Saviour of the world, while what they sought was the perpetuation of the world-domination of the Christian powers.

Whatever the explanation, the Christian all-out attack on the world of Islam was the gravest danger in its history. How correct the Holy Prophet of Islam was in describing the perilous situation of the world of Islam in the following words:

'From the creation of Adam to the Day of Resurrection there would be no greater danger than the Dajjal' (Mishkat, Chapter on Dajjal).

This warning Hadith, with slight variation of words, occurs again and again. And the danger was so grave that the Holy Prophet taught the Muslims a prayer to be said in the Muslim prayers five times a day which says:

'O Allah! I seek refuge in Thee from the trial of Masih-ud-Dajjall.'

That this grave danger would arise from the twin aspect of the Christian onslaught against the world of Islam is very evident from the Holy Prophet's advice to the Muslims that to save themselves from this grave danger they should recite the first ten verses of the Surah al-Kahf (Chapter 'The Cave') of the Holy Qur'an, which expose the falsehood of the doctrine of the Sonship of God, and the last ten verses of the same Surah which speak of the false glamour of the scientific and technological achievements of the Christians and their engrossment in the material life of this world, which will bring down Divine retribution on them.

A breathtakingly true picture of the world-domination of the Christian powers in the nineteenth century of the Christian era!

'World-domination' van de 'western powers' zijn de rijke joden natuurlijk.
>> 'True picture' als in Torah sprookjes, niet als in true = realiteit.

Waar komt de nonsens vandaan?
Van de joodse sprookjes natuurlijk.

Legends of the Je… *The Legends of the Jews by Louis Ginzbe…*

never be in the same estate. Esau will vaunt lords, while Jacob will bring forth prophets, and if Esau has princes, Jacob will have kings. They, Israel and Rome, are the two nations destined to be hated by all the world. One will exceed the other in strength. First Esau will subjugate the whole world, but in the end Jacob will rule over all. The older of the two will serve the younger, provided this one is pure of heart, otherwise the younger will be enslaved by the older."

Dajjal

Apart from this clear indication of the identity of the Dajjal, there are hundreds of other prophetic sayings of the great Prophet of Islam indicating the characteristics of the Dajjal, only some of which are reproduced below for the sake of brevity.

(1) 'Behold, he (Dajjal) is blind of one eye (specified in another Hadith as the right eye) and between his two eyes is written kafir' (Bukhari, 93:27).

The right eye stands for the man's eye which sees things spiritual, and the left eye of the Dajjal (which the Holy Prophet described as being shining like a star) is the eye for seeing things of this world. The writing kafir on the forehead of the Dajjal means that his disbelief would be evident.

(17) 'He will appear on a white ass whose two ears will be forty yards apart' (Mishkat, Chapter on Dajjal).

(18) 'Between one leg of his ass and the other will be the distance of a day and night' (Kanz al-Ummal, Vol. 7, No. 2998)

(The above two refer to the railway train, which was white to begin with, at least in the East.)

(19) 'We said: O Messenger of Allah, how will he travel in the earth? He said: As the cloud is carried by the wind' (Mishkat, Chapter on Dajjal).

(20) 'The earth will be rolled up for him; he will hold the cloud in his right hand and will over-reach the sun; the sea will be ankle-deep for him' (Kanz al-Ummal, Vol. 7, No. 2998).

(21) 'He will be jumping about between the sky and the earth' (Abu Dawood).

(The above two prophecies relate to aerial and space travel.)

(22) 'And with him will be raised devils in the form of those that are dead of the fathers and brothers (of people)' (Kanz al-Ummal, No. 2065).

(23) 'And with him will be devils assuming the appearance of the dead, who will ask the living: Do you recognize me, I am thy father, thy brother, or some relation?' (Kanz al-Ummal, Vol. 7, No. 2078).

(The above two prophecies relate to spiritualist seances.)

(24) 'The enemy of Allah, the Dajjal, will make its appearance, and with him will be an army of Jews and various kinds of other people' (Kanz al-Ummal, No. 2974).

"The wealthy Jews rule the world. In their hands lies the fate of governments and nations. They start wars between countries and, when they wish, governments make peace. When the wealthy Jews sing, the nations and their leaders dance along and meanwhile the Jews get richer"

Theodor Herzl
(Jewish Founder of Zionism)

Misschien moeten die moslims eens uit hun holen komen en de realiteit bekijken.

Alles waar de Moslims een hekel aan hebben is van joodse komaf maar wordt ons Germanen in de schoenen geschoven. Daarom moeten wij dood en niet de veroorzakers van de ellende, die zijn uitverkoren door Allah. Krankzinnig.

Anti-Christ

The mention of the Dajjal also occurs in Christian literature under the name of Anti-Christ. That name remains appropriate, as what the Dajjal preached as Christianity was contrary to the real teachings of Jesus Christ, as will be shown in Chapter 12.

JodeoChrIslam

THE JERUSALEM POST ISRAEL NEWS HEALTH & WELLNESS WORLD NEWS MIDDLE EAST BUSINESS &

The Jews should celebrate Christmas not as the atheists are doing – we are not betraying Judaism and its unique moral way of life.

The Jews should celebrate Christmas as the Chosen by God with the mission of helping the others, who at the times of Rabbi Joshua who became Jesus Christ in the minds of that time pagans, fulfilling their mission by converting the pagans to the Torah-guided Christians. Because it is forbidden for the Jews to convert to Judaism those who genetically are outside the Jewish tribe, the only way to make the non-Jews to follow the Torah was the creation of another Torah-guided religion.

Jezus, de joodse superheld, spreekt:

Lukas 19:27

27 Doch deze mijn vijanden, die niet hebben gewild, dat ik over hen koning zoude zijn, brengt ze hier, en slaat ze hier voor mij dood.

Al masih ad dajjal zal als eerste verschijnen in de toekomst in het Oosten, ergens tussen Syrië en Irak, vervolgens zal hij de wereld zeer snel afreizen en zijn valse leer prediken. Volgens de profeet Mohammed zal zijn rechteroog net als een uitpuilende druif zijn en zal hij daarmee niet kunnen zien, terwijl zijn linkeroog wel zal functioneren.[1] Daarnaast zal hij ook het woord "*kafir*" op zijn voorhoofd dragen, dit zullen alle gelovigen kunnen aflezen.

Dajjal zal met de wil van God een grote macht en magie bezitten, door middel van djinns en de Shaitan, om op die manier zijn ongeloof te verspreiden. Later zal hij niet alleen beweren dat hij een profeet is, maar ook dat hij God is. De tijden waarin hij zal komen worden gezien als moeilijk en erg zwaar voor de gelovigen voor wie dit een beproeving zal zijn. Vervolgens zal de profeet Isa (Jezus) terugkomen op aarde voor zijn tweede komst en zal hij de Dajjal verslaan en tot een einde brengen en het kruis breken. In de islam wordt Dajjal gezien als een van de grootste "beproevingen" voor de mensheid en voor hun geloof in God.

Hiermee zal de eindtijd aanbreken, als een van de laatste grote beproevingen voor de mensheid.

Jezus komt met een zwaard en zal iedereen die hem niet als Koning wil erkennen vermoorden en dan zullen we allemaal in vrede leven. Shalom!
Oke, je zal niets bezitten, want alle weelde is van de joden, maar toch het ware utopia is in zicht, de ultieme psychopatische tiran gaat de orde herstellen.

Jezus

israel today Jewish World

Rabbis Bring Jesus Home for Christmas

We're witnessing the undoing of 2,000 years of Jewish rejection and animosity towards Jesus, a miracle by any estimation

By David Lazarus | December 23, 2022 | Topics: Jesus and the rabbis

More than 25 prominent rabbis from Israel and abroad issued a statement calling for a renewed look at Jesus, Christians and the New Testament faith.

Quoting from their own sages, these outstanding Orthodox rabbis are not ashamed to exalt the name of Jesus, welcoming the carpenter from Nazareth back into the Jewish fold.

> "Jesus brought a double goodness to the world," declared the group of well-known rabbis. "On the one hand he strengthened the Torah of Moses majestically... and not one of our Sages spoke out more emphatically concerning the immutability of the Torah." At the same time "he removed idols from the nations."

Saying that Jesus, even more than any other Jewish Sage, honored, strengthened and protected the "*immutability of the Torah*" is an extraordinary acknowledgement. These leading rabbis are *turning the tides of history by removing one of the main stumbling blocks* in the path of a major Jewish reclamation of Jesus!

Jezus komt terug. De joden zijn ook aan boord. Wat een toeval dat alle drie de psychosen op de terugkeer van Jezus zitten te wachten....

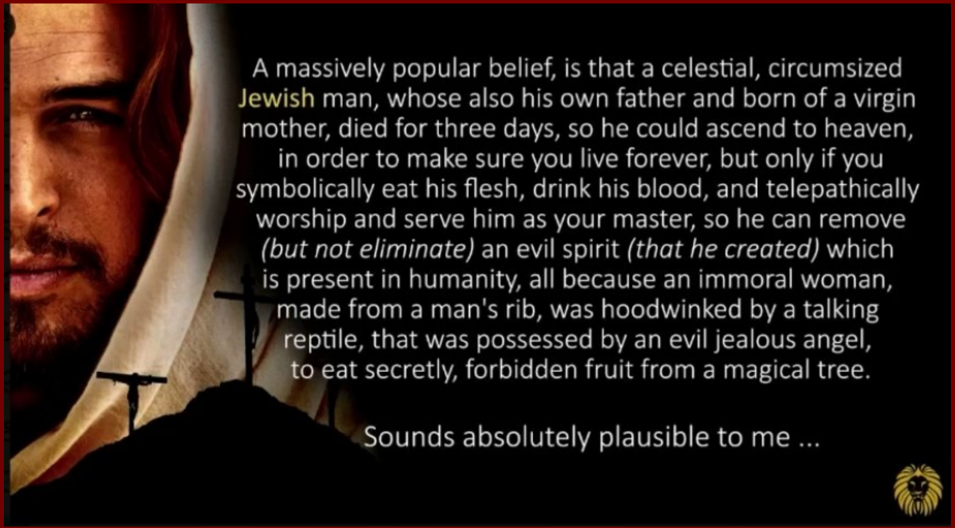

"It is permissible to kill the Righteous among Nations even if they are not responsible for the threatening situation. If we kill a Gentile who has sinned or has violated one of the seven commandments – because we care about the commandments — there is nothing wrong with the murder."

– Rabbi Yitzhak Shapiro, in the recent book "King's Torah"

Haat, Haat en nog meer Haat

Hoshana Rabbah blog

Many, if not most of the modern Moslems or Muslims (especially the Arabs) trace their lineage back if not biologically then spiritually to Ishmael, the son of Abraham by Hagar. Islam in its religious book, the Koran, claims that it was Abraham and Ishmael who built the Kaaba (*The Koran*, Sura 2: 121 or 127, depending on the version.), which is the small building containing a stone that supposedly fell from heaven. This shrine is located in the midst of great mosque in Mecca, Saudi Arabia.

Scripture further records that Esau, the disinherited son of Isaac, also had a jealous anger against his brother Jacob, who received the birthright promise instead of him. Scripture further records that Esau married the daughter of Ishmael (Gen 28:9). Thus in some of Esau's descendants (he had more than one wife), the lineage of Esau and Ishmael were combined and both men had a jealous feud with the sons of Jacob, which has been passed down generationally to this day.

The Bible has more to say prophetically about the descendants of Edom (another name for Esau, Gen 31:6, 8)than about those of Ishmael. Edom is portrayed as an aggressive and bloodthirsty people who are opposed to Israel at every step. We will discover what Scripture has to say about this below.

In the mean time, let's take a closer look at Edom.

> *Edom (meaning "red") was Esau's nickname (see Gen 25:25, 30; 36:1, 8–9, 19, 43).*

As we noted, Edom's hatred for Israel has its roots in the antagonism between Ishmael and Isaac, and then afterwards between Esau and Jacob. The hatred that Esau had for Israel has been passed on down to successive generations of Edomites. The biblical prophets discusses this murderous antagonism on Edom's part as being carried down generation to generation to the very end times. Let's review some of these biblical prophecies.

Wat een geweldig script: Iedereen haat iedereen.

Genesis 16

11 Ook zei de Engel van de HEERE tegen haar:
Zie, u bent zwanger;
u zult een zoon baren
en u moet hem de naam Ismaël geven,
omdat de HEERE uw verdrukking gehoord heeft.
12 En hij zal zijn
een wilde ezel *van een* mens;
zijn hand zal tegen allen zijn,
en de hand van allen tegen hem;
en hij zal wonen tegenover al zijn broeders.

Moord en Doodslag

Ishmael Won't Go Away

What an absolute outrage! It's open season on attacking Jews. Who would have believed that in the year 2015 — after what the entire world witnessed (mostly in silence) just 75 years ago — Jews would become target practice.

But now the attacks are being perpetrated exclusively by Muslims, and of all ages. And not just in Israel, which is bad enough, but throughout Europe (in case anyone was still trying to distinguish between anti-Israel and anti-Jew).

What are we to think when we see Muslim children as little as 13 year old knifing innocent men, women and children? When you witness that — amidst a climate of jungle-like lawlessness, in the form of random stabbings, the latest one happening in Milan, Italy — you know that there is something seriously wrong with that part of the world. What kind of life is it when Jews feel they need to remove their skullcaps in Paris to conceal their Jewish identities from would-be assailants?

Whether we like it or not, whether true or not, any prudent person is beginning to look at every Muslim as a potential danger.

The Bible tells us that Ishmael "will be a wild man. His hand will be against everyone, and everyone's hand will be against him" (Genesis 16:12). But to this extent? And still today — over 3500 years since that statement was made?!

So… let us return to the Bible and see what this week's chapter has in store for us.

The meaningful life center

Al die krankzinnigheid over de achterlijke joodse sprookjes die heilig verklaard zijn.

Er zijn miljarden mensen in de wereld die al die nonsens geloven en er naar leven.

Just when you thought that the story of Ishmael is over…

He returns for a curtain call.

This week's Torah portion concludes with Esau, elder son of Isaac, marrying the daughter of Ishmael, Machlat.

Hmmm, what does that do to the gene pool, and what are its effects today?

But let's not jump ahead of ourselves.

While this battle gets under way, Esau attempts to join forces with Ishmael, only to backfire. The Midrash tells us that Esau's intentions in marrying Ishmael's daughter was to then to ensnare Ishmael in the following plot:

> ***"You – Esau said to Ishmael – kill your brother Isaac. I will kill my brother Jacob. Then we will become one nation, remaining sole heirs to all of Abraham's legacy and property! Ishmael refused: 'Am I then like Cain who killed his brother?! No, I will not do as you suggest." Esau's intention was to then kill Ishmael, and he would be left the sole heir.[5]***

Einde van dit deel.

Frya's Stá Vp

Wéi mith méning and láwath
Wéi mith árgelestige Séle rár
Wéi mith slavony and kwád
Tid for Mod and tid for déd

Frydom, Wisdom, Rjucht and Mod
Wr'alda sy vs alle God
Éndracht sy vs steriksta kráft
Éndracht jéf vs alle weld
Frya's folk seg Held and Wák
Seg et wither, seg et vák

Frya sja and Frya wénad
Sja ho vsa düged birvlath
Hwam méi sedsa ik bin fry?
Fry fon bás and fon brinbry

'T spyt us Frya wy sy slavon
Lóm and dvm and félo to lȧf
Men ljavva Frya wy stáne vp
Bisétenhéd werth nw vrdén

Wéi mith méning and láwath
Wéi mith árgelestige Séle rár
Wéi mith slavony and kwád
Tid for Mod and tid for déd

Frydom, Wisdom, Rjucht and Mod
Wr'alda sy vs alle God
Éndracht sy vs steriksta kráft
Éndracht jéf vs alle weld
Frya's folk seg Held and Wák
Seg et wither, seg et vák

Fryas bàrn wr'alda wíd
Kvm alsamen, ut jo spít
Félo to long gong this al thrvch
Félo to long was thér néne hér

Wil jo léva évin as ér
Jéf jo Séle en gráte kes
Wisdom, Frydom sy hwat hju jéft
Rjucht and Frétho far al thàt léva

Wéi mith méning and láwath
Wéi mith árgelestige Séle rár
Wéi mith slavony and kwád
Tid for Mod and tid for déd

Frydom, Wisdom, Rjucht and Mod
Wr'alda sy vs alle God
Éndracht sy vs steriksta kráft
Éndracht jéf vs alle weld
Frya's folk seg Held and Wák
Seg et wither, seg et vák

Wés standfástich, háv tha Mod
To stond far folk and far vs God
Frya's réd and Séle plicht
Éwa thér an vsa Séle léicht

Mod sy hwat et nédlik heth
Sá félo thát jrtha béve
Sked et kwád fon jow lif oh jrtha
Et spyt vs that wy sá un.jrthe

Wéi mith méning and láwath
Wéi mith árgelestige Séle rár
Wéi mith slavony and kwád
Tid for Mod and tid for déd

Frydom, Wisdom, Rjucht and Mod
Wr'alda sy vs alle God
Éndracht sy vs steriksta kráft
Éndracht jéf vs alle weld
Frya's folk seg Held and Wák
Seg et wither, seg et vák

Sa morne wither svnne vpkvmath
Háve wy lága ut vs brin utfácht
Bása and héra dva vs navt
Alsa náká wy réda innet Thjvts

En néie déi nw hring anbréka
Frya's folk skil vp gá stonda
Tojenst vnrjucht and weldighéd
Tojenst lága, renka and slavony

Wéi mith méning and láwath
Wéi mith árgelestige Séle rár
Wéi mith slavony and kwád
Tid for Mod and tid for déd

Frydom, Wisdom, Rjucht and Mod
Wr'alda sy vs alle God
Éndracht sy vs steriksta kráft
Éndracht jéf vs alle weld
Frya's folk seg Held and Wák
Seg et wither, seg et vák

Hwam méi sega ik bin àft
Ik háv mina brin al bikámpath
Mod sy hwat ik ovir háv
Ik bin navt longer an hjara net

Frydom sy hwér ik to fara stá
Wisdom, Rjucht sy hwér ik far gá
Nimmer màr lága and bitrog
Selv-twang háv ik jeta enoch

Wéi mith méning and láwath
Wéi mith árgelestige Séle rár
Wéi mith slavony and kwád
Tid for Mod and tid for déd

Frydom, Wisdom, Rjucht and Mod
Wr'alda sy vs alle God
Éndracht sy vs steriksta kráft
Éndracht jéf vs alle weld
Frya's folk seg Held and Wák
Seg et wither, seg et vák

Alex Fryas Bern®, 2024

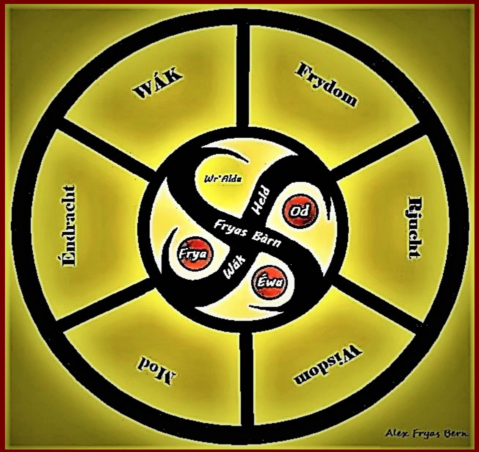

Einde

- Dank voor je aandacht en dat je het tot hier hebt kunnen lezen.
- Dit is het einde van deze presentatie. In het volgende deel 2.3.2b gaan we verder met JodeoChrIslam.
- Bedankt voor het lezen van Deel 2.3.2a.
- Ik wins jo ne Séliche Déi mith félo Thjvts,
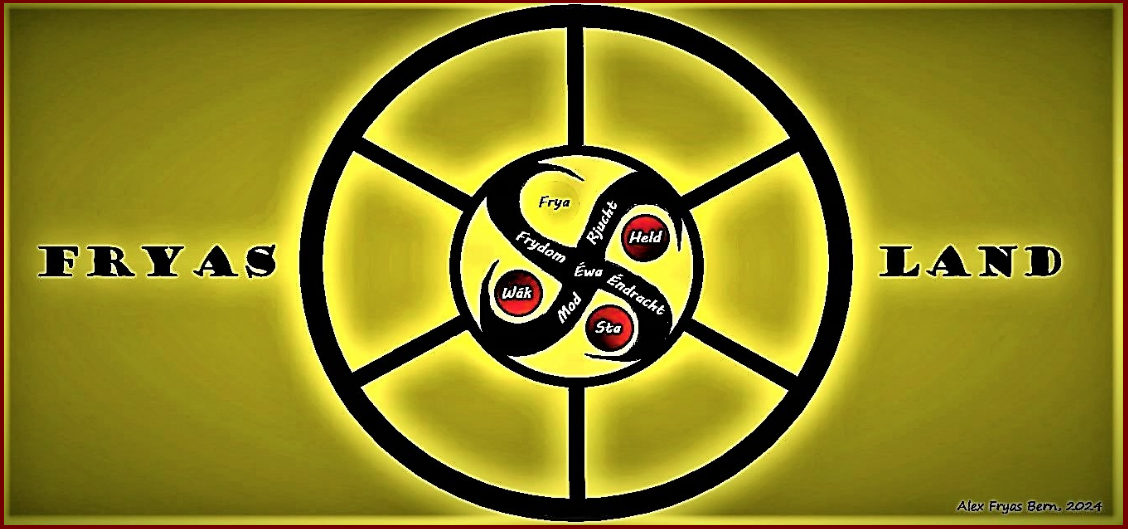
Alex Fryas Bern ☺ **Held. Frya's Wák!**